盛京時報

民國六年 大正六年 陰曆九月初八日 陽曆十月廿三日

休刊 中日禮拜之翌日大祭日
本地（每張銅元□枚每月□角） 外埠半年五元全年九元五角
告白刊例 （一行五號字二十六字起碼） 價目 另定
發行人 佐藤善雄
編輯人 菊池貞二
印刷人 米田喜平
發行所 奉天西門外 盛京時報社 電話三二番
支局 大阪市北區堂島仲町壹丁目 盛京時報大阪支店

[illegible]

論說

南北爭持之預測 (頑)

南北爭持。各不相下。幸馮河間意在和平解決。陸榮廷尙非極端決裂。本若夫已氏之欲專用武力解決。置民間生命財產于不顧也。至非常國會議長吳景濂等。所推舉之大元帥孫文。所謂齊虜以口舌慫恿一時。毫無實力。久則鼠技窮。凡有實力者。孰肯借伊等爲重。甘爲之下。而聽其驅使哉。秀才造反。北政府早已視同無物。頒布命令通緝。猶爲伊等增聲價也。

古人謂得意不宜再往。又曰。聲聞過情。君子恥之。昔孫文生長海南。外人輪舶交通。熟聞泰西民主之說。目擊中國帝制之流弊。思以理想之政治。易中國之天下。思想之盛。不可謂不壯。及不容於中國。以政治犯逃歷各邦。所至演說。鼓動華僑。以及留學青年士子。運動革命。有莫之爲而爲者。辛亥武昌起事。各省響應。孫文隻身回國。並未出力。惟民國之說。自彼倡之。適奉天省議長吳景濂南下調查革命情形。遂自預於代表之列。共投孫文得十六票。奉以臨時大總統之尊。自古口舌得報之隆。未有若孫文者也。號曰南京政府。舉措乖張。不饜人望。迨清室遜位。功歸袁氏。遂不得不以大總統讓袁世凱。

是時也。孫文猶居高世之名。握全國路政。年享三十六萬元之俸金。無何而二次革命。孫文又躬預其事。逋逃海外。聲價一落千丈。幸袁氏帝制自爲。雲南反對。孫文亦藉以湔洗前辱。此次夫已氏違法專擅。南省固多反對。而吳景濂之輩。無拳無勇。建非常國會于粵東。奉孫文爲大元帥。無損北政府之毫末。徒職亂階。北政府相與目笑存之。其頒通緝命令者。不過爲南軍將來要求赦免之一條件。若孫文者。眞昧得意不宜再往之訓。不恥聲聞過情者也。吳景濂輩徒爲個人謀飯碗。更卑無高論矣。倘云爲共和約法爭。個人利害所不計。若輩固嘗有是言。天下人應共和之。毋待余贅。

然則南北果何以能統一乎。吾謂南北所爭在湘南。而重要尤在湘督傅良佐之進退。中央政府以失威信拒之。嗚呼。中央政府而不講威信也。則已。如其講威信也者。南省姑勿論。即北省之素以服從中央稱者。某省應解欵若干。果肯如數解部乎。特任簡任之員。有未經疏通。而肯承認者乎。頒布用人行政之命令。有悉如法遵行者乎。中央威信早已掃地於服從之省。何獨於任命湘督傅良佐一人。不恤殫竭兵力。犧牲數省生命財產。以爭此威信耶。夫已氏尙傳督而必欲武力解決。吾恐兩軍相見。雖有解決之日。亦或輾轉支蔓。永無解決之時。甚或未及解決。而歐戰先停。聽外人之處分。而吾民肝腦塗地。萬刦不得超生。嗚呼。伊誰之咎歟。

歐洲大戰畫報

(英兵鞫訊俘虜)

雜錄

陳錦濤案之辯論（三）

▲關於陳錦濤受賄罪之部

昨日下午一時半開庭檢察官發言云陳廷銘之行爲有二(一)有欵一萬五千元(二)轉達三萬五千元之賄欵第一點不能証明其爲犯罪行爲於他部分中業已言明第二點據虞熙正之供詞前後不無矛盾然陳廷銘曾自供陳錦濤對伊言不可收受又曾問虞熙正以廷銘錢從何來可知陳廷銘曾爲此事轉達陳錦濤聽□爲幇助交付賄賂至府熊兩律師所言虞熙正已供認自行轉達然自言與託陳廷銘轉達固不妨同時並行又府辯護事之事則與本案無關云云次熊律師與檢察官復就不能收受一語反復辨駁大致檢察官認爲係陳錦濤自言不願受賄熊律師則認爲此係陳錦濤命廷銘不可收受存欵辯論畢審判長命律師孫潤宇就陳錦濤受賄之一部分辯論孫律師起立發言云原判之錯誤可分數層言之原判第一段謂陳與商人有十萬賄欵之預約然查張與漢原供始終謂此話係殷次長對我說的陳總長並未面說若謂殷對商人之言確出陳之授意則商人交欵時殷何必復托虞熙正轉交不自行回復又何必勸陳收受且既約定數目更何敢乾沒一萬五千可見陳並未示意於殷則根本上並無此預約也原判第二段謂虞熙正陳廷銘轉交賄欵云云按陳虞二人所供均未言及交欵後因□檢廳用誘供之法詞陳廷銘云你哥哥已供出三萬五千元是你交的云云陳廷銘受此詐欺頭腦昏亂遂供如有此事必是虞熙正交的虞熙正因陳誣彼遂亦反口誣陳是此案之迷離實由檢廳之誘供有以致之原判第三段言陳錦濤尙未實行收受云云是爲此判決文最有良心之數語惟雖然尙未簽字未免過於巧妙原判第四段用然而一轉謂拒則拒矣何必與殷次長從容討論是於拒絕之中仍寓留待之意實屬深文周納按陳命殷退欵殷仍謂受之無妨陳始有股東多要人且支票簽字可作証據等語是乃曉以利害加以警告並非從容討論檢殷見陳不受乃改言此係商人報效本部之欵陳因部中曾有此先例故答以將來若有成效可提花紅辦公益此與前段中飭次長之言實爲兩事今原判斷章取義謂陳有留待日後之意試問總長非終身留待將來於上何益乎原判第五段謂虞熙正之交欵係二十六日陳之加簽請發指令適在是日按陳之加簽在是日午後一二時虞之見陳在四五時可知陳之加簽時尙不知有欵項之事原判第五段謂陳供加簽係因預備聘李家駒爲督辦然廿六日加簽何以二十九日始派員與李接洽且二十九日李已承諾何不於次日即請撤簽云云按陳之派□廣麟□津督爲二十七日並非二十九日臨□來函証明既及二十九日李雖承諾並要求改正章程中之名義次日適爲星期五無國務會議不能提出何能撤簽及四月初間陳□有函致殷乾若從速發表可知其方廳所算之昨日亦同錯誤陳之加簽實因聘李家駒並非有意留難以要賄賂要之原審之錯誤可分數點(一)因殷汝驪在逃遂將殷之言行全移於陳錦濤之身上(二)原判專憑張與漢供詞不知□所處之地位其言不可盡信(三)判決理由全爲猜測之詞(四)認定事實皆屬斷章取義(五)此案由陳□發地方廳因有大總統命令□誤以□居□被告地位致□上成爲□之□錦濤當然不應成立賄罪云云檢察官對孫律師之言逐條答辯大旨謂觀於陳錦濤之强迫商人具結迫虞熙正字據等事顯屬情虛掩飾不□蛛絲馬跡之可尋其舉發則在登報之□樣對於地方廳之判決亦認爲有疏漏錯誤之處 檢察官發言畢 時已五 時遂閉庭

專件

司法官考試令（敎令第十八號）

第一章 總綱

第一條 司法官考試依本令行之

第二條 中華民國男子年滿二十歲以上有左列各欵資格之一者得應司法官考試

一在本國國立大學或高等專門學校修法政學科三年以上畢業得有畢業證書者

二在外國大學或高等專門學校修法政學科三年以上畢業得有畢業證書者

三在經教育部或司法部認可之公立私立大學或高等專門學校修法政學科三年以上畢業得有畢業證書者

四在國立或經教育部司法部認可之公立私立大學或專門學校教授司法官考試主要科目繼續三年以上經報告教育部有案者

五在外國大學或專門學校學習速成法律法政一年半以上得有畢業文憑並曾充推事檢察官辦理審判檢察事務一年以上或在國立或經教育部或司法部認可之公立私立大學專門學校教授司法官考試主要科目繼續二年以上經報告教育部有案者

六曾任推事或檢察官繼續辦理審判或檢察事務三年以上者

七曾應前清法官考試及格者

（未完）

㊣南滿鐵定期船大連出帆廣告

青島上海行

榊丸 每星期五（正午）（三四〇二噸）青島上海行（由上海復航時大連直航）

神戶丸 每星期二（正午）（二九三二噸）上海直航（由上海復行時寄經青島）

▲本事務所及在奉天長春各驛均發賣□□□□□□
▲發輪乘船票□□□□所當開船之日午前十一時四十分於荷客扱事迄同日午前十一時二十分

香港廣東行

泰平丸 （三、二九四噸）（十一月中旬） 香港直航

鹿島丸 （二、三五一噸）（十一月中旬） 香港廣東行

按應運貨物之數或經由芝罘、青島、威海衛、或者臨時改日開船並不另定

南滿洲鐵道株式會社 大連埠頭事務所

日本郵船會社汽船廣告 由大連埠頭起

三河丸 十月二十六日（陰曆九月十一日） 天津太沽牛莊行

三河丸 十一月三日（陰曆九月十九日） 門司神戶橫濱行

相模丸 十一月二日（陰曆九月十八日） 天津太沽牛莊行

相模丸 十一月十一日（陰曆九月廿七日） 門司神戶橫濱行

日本郵船會社代理店 三井洋行大連支店 電話（二四六〇）

乘船票由本店發售有客者請至本所購買

營業種類 一、動產不動產之抵押放欵 二、經理各種存欵 三、生金銀之買賣 四、辦理匯兌 五、各種期票之貼現 六、他銀行業務之代理

營業原定資本金六銀元貳千萬圓

殖邊銀行奉天分行

奉天大西關小什字街 電話中長二二六號 日長一〇八號

總行 北京

分行 天津 上海 漢口 雲南 吉林 汕頭 成都 長春 哈爾濱 杭州 多倫 新疆 張家口 重慶 營口 鐵嶺 源 洮南 西安 山城 朝陽 遼陽 遼中 錦縣 同江 西豐 東豐 昌圖 輝 海龍 興京 四平街 山海關 伊通 延吉 雙城 三姓 綏化 寧安 海倫 呼蘭 齊齊哈爾 阿什河 塔城

收買鑛石廣告

一金、銀、銅、鉛、亞鉛、鑛石

右者皆以高價收買

有送來標本者即白爲化驗不取分文

至價格於化驗後即行通知特此佈告

久原鑛業株式會社

鎭南浦製練所 奉天出張所

奉天小西邊門外（日長電六七二）

本店 朝鮮京城南大門通

資本金 貳千萬圓

朝鮮銀行奉天支店 奉天小西關路北

電話 日長五二一 店長專用日長二七二 中國一九七號 日長五二四 店長舍宅日長五二三

支店出張所 東京、大阪、神戶、大連、安東縣、長春、吉林、哈爾濱、傅家甸、平壤、仁川、大邱、元山、釜山、鎭南浦、群山木浦、馬山、新義州、會寧、羅南、營口、龍井村、

凡關於銀行普通各項事務本銀行咸可辦理而尤力求敏捷詳確□朝鮮各界面托並之中外各通商口岸均設有代理之處以便往來融兌於本所發之紙幣無論何時皆與日本銀行發行之兌換券同而可以負換金票券兌換銀數日

東亞之近情

●曹督軍不以段總理武力主張爲然
北京專電

直隸督軍曹錕本日(二十一日)由保定來京蓋係爲協議第十三師赴湘事宜聞曹督軍以段總理之武力討伐主義大不爲然頗持異論

●湘事實用武力解決矣
漢口專電

討湘第一軍總司令(陸軍第八師長)王汝賢帶同幕僚四十餘名及衛隊、砲兵、騎兵、憲兵、機關槍彈藥三千餘份於二十日由京漢鐵路抵漢與王督軍協議一切後即赴湖南去矣

●王督軍堅持調停意見
湖北王督軍仍然主持調停意見此次復又電致北京政府畧謂湖自歐亂發生三年於玆兵連禍結迄無結果所謂武力解決談何容易劉林之徒固當撻伐而與西南諸省則須委曲求全調和結局云云

●北軍退據萍鄉
援湘之南軍由側面出而直搗朱亭北軍大敗急命火車退據萍鄉扼守衡山之王汝勤與其所部一旅俱陷入南軍重圍

●孫文擬聯絡警備艦隊及鄂軍
孫文欲慫恿警備長江之第二艦隊及湖北軍隊左祖▯▯便互相策應特派密使來鄂現正暗中運動

●組織討湘第二軍
討湘第二軍現下正在編成之際聞該二軍由陸軍第六、七兩師組織而成大約以張敬堯爲總司令

●陸榮廷等電請免段總理之職
廣東專電

▲是哀的美敦書而已

聞陸榮廷、譚浩明、陳炳焜、程璧光等四領袖十六日聯名致電馮總統要求速免段總理之職其文字甚長內有請迅速免去段總理之職國會及約法均依法解決等語末附吾人拍發此項苦衷之電實出顧全國家且爲吾輩最後之苦言云云

●駐辰湖南軍宣言獨立
長沙專電

長沙來電駐紮辰州湖南軍隊於十六日宣言獨立響應南軍

●魯省防備新軍之自擾
濟南專電

外間紛傳魯省民黨行將響應南方蹶起舉事該省官憲因此異常警戒不但對於去年改編之新軍(第四次革命時代之民軍)行動注意不懈且將其將校大行更動現下正在嚴行監視之際

●段芝貴磋商援湘之結果
京畿警備總司令段芝貴關於派兵援湘事宜日前往濟南與張督軍磋商聞張督軍刻已決定飭令駐紮兖州陸軍第五師第十九團赶赴湖南

●加藤子爵抨擊寺內內閣之對支外交
東京專電

憲政會在大阪特開大會總裁加藤子爵對於寺內內閣之對支外交痛加抨擊畧謂寺內內閣借不干涉之美名掩飾人之耳目實則出以干涉政策證據鑿々無可諱言若加增關稅一層確是惡結果日本因之所受損失甚大比來所訂之各項借欵及供給兵器合同莫非偏袒北方之舉動至改革幣制借欵主意本美雖不敢反對然是際務須慎重處置反以暫從緩議爲妥善辦法至援引遼源事件及加增關稅之例謂政府濫讓權利犧牲利益以圖相和由余觀之是反違背中日親善之主義要之中日親善者畢竟是手段耳非目的焉

●中國學生大運動會誌盛
留日中國學生大運動會昨日(二十一日)在中野中央大學運動塲舉行是日中國學生蒞塲者約計三百餘名其父兄出席者二百餘人首先三唱國歌次會長章公使起述祝詞畢又次演各種競技中外士女異常擁擠頗極一時之盛

大總統命令

(十月十八日)

▲大總統令
茲制定律師考試令公布之此令

雷恒成授爲陸軍憲兵上校瞿壽褆李如璋劉之龍高鎬秦華傅良藻范士鴻謝保軒張世永高占鼇周傳▯辛榮春蔡用勳錢崇培牛葆衡張福來▯濟臣周予學張綸璝魏清和張之傑王維城李竟容許國卿杜鴻年宋煥章崔其樞胡志龢富連瑞何海鳴應振復吳庚均授爲陸軍步兵上校張文勝王起貴史文籙梁彥章馮玉榮高文進裴長慶杜經田張化南均授爲陸軍騎兵上校周蔭人魏朝彥徐勝▯國賓張文元▯授爲陸軍炮兵上校白武授爲陸軍輜重兵上校段昭德授爲陸軍一等測量正▯璐卿程殿曦▯受豐均授爲陸軍一等軍需正段曾圻授爲陸軍一等軍法正王建▯樹勛均授爲陸軍一等軍醫正程昌▯授爲陸軍一等獸醫正邊玉珂劉泉德均加陸軍憲兵上校銜張慶雲黃業復周家泳王炳麒許鍾榮鹿鍾麟吳樹榮韓占元沈世榮▯樹元劉晉奎武毓材史金山郭桂林郭權丁翰東華約章戎鴻舉柳蔭池陸▯范鍾泌洪百新王鳴珂田錫珍顧四端鄭遐濟王國翰均加陸軍步兵上校銜郝鍾鳳范德全孫定賢石玉芝何知章黃震陳於信王迺楓趙巖章炳文均加陸軍騎兵上校銜胡慶培夏綺卿均加陸軍砲兵上校銜李占魁加陸軍工兵上校銜陳寶善花錫穀均加陸軍一等軍需正張用魁黃傳祚王建中黑彥均加陸軍一等軍醫正銜此令

都護副使烏里雅蘇台佐理員恩華呈烏署秘書長洪楨秘書桑寶王君聲陳光炳趙鐸醫官王常印均請免職應照准此令

都護副使烏里雅蘇台佐理員恩華呈請任命孟渠爲烏里雅蘇台公署秘書長▯裕恩余大鵬爲二等秘書黃國士許慶炳爲三等秘書白桂清試署醫官王鍾茂試署▯獄官應照准此令

▲大總統令
(十月十九日)

陸軍總長段祺瑞呈准管理內火器營事務長官李長泰咨請以崑山陞補副烏槍護軍參領榮貴榮芳祥保均陞補委烏鎗護軍參領應照准此令

任命陳復初爲陸軍第十七師師長此令

簡任司法官存記袁青選著分發司法部任用此令

陸軍總長段祺瑞呈請任命劉葆元爲陸軍獸醫學校校長應照准此令

陸軍總長段祺瑞呈請將陳正義邱斌姜映奎劉郁芬周正誼韓金元翟學文李式白王陸棠岳世傑趙文濬劉樹藩崔維藩王漢池鄭崇贊蔡榮壽均授爲陸軍步兵中校並加步兵上校銜孫曰興授爲陸軍騎兵中校並加騎兵上校銜田汝珍孟錫祚張士鑑陳寶琮均授爲陸軍礮兵中校並加炮兵上校銜信書紳授爲陸軍工兵中校並加工兵上校銜曹爾衡授爲陸軍二等軍醫正並加一等軍醫正銜竇家楨授陸軍憲兵中校羅雯蕭其煊吳際昌陳步毅張▯鄭迺鑑盛澤淪陸鴻擧張鵬超王殿梓宮文彩陳玉堂李治富董世祿宋哲元馮恩楷▯廣義王蘭芳魯月恒徐夢起洪配山▯嵩恩藍彬孫景元詹憲章李文林潘鵬羅鳳鈞董希天郭建峯李鴻遠周介惠米文友王克勤李鴻程蓋春榮李鴻儒孔昭同周煥春張鳳岐李玉任先倫沙泰昇傅應翔歐陽壽延宮茂泉張新月▯葆初張華廷魏福陞田象豐李振龍王萬福白金章張鳳翰任聯甲蔡景良王冠三段世琛武振常潘祖培李建奎李鴻詔李源崑趙源鮑維翰于溍劉鳳藻趙春霖齊寶堂佟國安史九元王東楷徐嶽雲鮑蘭芬徐振基張世賢▯守緒孔繁義魏殿英鹿懷忠倪朝臣張洪德李錫麟薛振邦靳青松倪朝榮倪道煦茅元勛陳永元均授爲陸軍步兵中校劉燮松張林張煥章李生春張錫九葛致尹潘玉田張華袁績熙均授爲陸軍騎兵中校王志仁錢秉鑑李古鰲黃善齡高文珊孫海峯劉文瀚王榮鼎鄭蘭芝劉萬齡趙幹臣均授陸軍礮兵中校徐基蘇偉何謙吉均授陸軍工兵中校雷振霖高樹棠鄭坦均授爲陸軍輜重兵中校葉鳳鳴鄭學康曹家琛盧毓華謝繼恭耿懷盧楊彝銘張藍生王裕庭均授爲陸軍二等軍需正湯莘耜震元曾宗瀚均授爲陸軍二等軍法正楊文起授爲陸軍二等測量正孟緒德馬星魁林佺鈺▯授爲陸軍二等軍醫正傅應璜周銘超彭家煌夏文獻許琨李致良穆吉士都如晌施之涵閻祖培秦虎宸羅明春吳鵬嶽宣象離朱念武陳琢如葉毅苗文華張錫琛秦鈺陳文波均加陸軍步兵中校銜曹培基王明善李振升張文瀚均加陸軍騎兵中校銜朱葆義馬得清張心全楊景煦均加陸軍礮兵中校銜孫大祥加陸軍輜重兵中校銜汪寶顒蔡宏勳李炳偉張玉琛王玉壽謝鴻恩李維林均加陸軍二等軍需正銜陳雲章何元動均加陸軍二等軍醫正銜張沖度薛作哲均加二等獸醫正銜祿銘緒黨朝臣趙雲龍時遇辛王柱樑王金達李式訓李振海魏蕙田郭同仁葉苑明陳有齡鄧如琢邊松年蔣起鳳張權劉煥文劉錫榮衛承祖于化龍均授爲陸軍步兵少校並加步兵中校銜石傑張金凱孟慶平張宗翰▯勛授爲陸軍騎兵少校並加騎兵中校銜黃汝梅張廣苞均授爲陸軍礮兵少校並加礮兵中校銜▯光傑郝普澤王永▯衛▯授爲陸軍工兵少校並加工兵中校銜陳璞劉錫齡▯均爲陸軍三等軍需正並加二等軍需正銜高鶴琛馮鴻謨姜▯李沈增芳張玉成張▯▯宣傳謨王殿樞于鴻賓劉永盛▯▯城王廷賢▯振魁席建陞閻永全場長有單銘勳于鴻擧王春明張明卿范子慶李振堅宋宗▯孫玉琦李▯勝崔克昌李言昆宋慶霖楊明月▯廣勃賈鳳山鄭蘭馨劉玉珍李▯魁勝于祥林許騰雲張奎文魏▯▯孟廣先李保珍王文桐田錫桂岳魁▯以和張義▯榮姚紹虞任格綱張順成林茂生路雲龍霍廉敬陳正邦孟憲章張有貴張敬亭胡建中陳玉洲闞純一何慶雲張楨祥趙增光程鶴亭劉徵惠▯瑞麟呂恒泰曲啓▯張芝田蘇傳祥傳殿魁張祥林李貫之張全功呂華唐韓慶榮盛玉發孔慶珍劉恩榮汪維仁劉玉德王滿倉戈▯麟桑維林龔邢彥王澤霖王古▯許▯▯李世麒高鴻禧祖彥理智慶▯李維敬白▯高俊亭程學詩孫柏連徐振鐸王▯▯舒文清李先魁韓信成鮑傳捷廖俗寅舒長琛連忠信毛先▯何上▯趙雲鵬朱▯▯彭年馬麟趾黎洞劉蓋臣張鳳岡常貴秘方濬趙璽海趙鴻賓徐鴻恩趙金聲盛▯元孫煥章周永年銀承業楊順清王正魁吳桐▯龔侯邢錫祿孫長有廉孝先安曉嵐丁鴻順胡錦華劉光▯孫▯武李振東叢連元黃恩榮高▯樑張得勝苗本銓王樹棠▯鳳翥郭永中韓導先劉炳貴殷克禮▯德元姜鴻勝徐▯勝李道生劉茂典姚洪魁左其昌沈成麟李成林明道魁王國珍張培榮年德壽龔德瀚王灝王雲卿呂得祥龍▯驥劉殿元▯德山李駿燦韓鳳全王▯錦李慶祺楊希▯顧邦楨戴鴻藻▯均▯爲陸軍步兵少校楊德元▯金波鄢寶祥張錫三王信堂陳世彬毓崑薩林鴻德俊章錫麟馬仁輔劉熙遠解立昌周鴻恩傅金林姚錫九鮑丙辰劉秉周均授爲陸軍騎兵少校▯勳凱▯多興孟憲章顧敬棠劉潤生韓有慶劉鑑瀛▯世彬▯偉俊▯國良彭昌醴李鳳林王樹楷那明海唐祿左桂林蔡祖堯趙得成牟麥畦劉毓昇王克昌唐福山董勝標▯鴻儒張恒禧王承祖▯祥齡李鈺珊張學珂▯得福趙君慶張慶三▯向林陳文洪汪啓璜陳增榮陳鳳韶均授爲陸軍砲兵少校劉連昌高步蟾姚鳳樓顧浩鄒▯忻均授爲陸軍工兵少校郭正普劉恩榮陶振中劉鴻甲均授爲陸軍輜重兵少校徐鑄春鄭文渠李鏡舒雙全王建勳陳文炳萬振鵬宵光正陳志馬定安張愼徽于士紳▯桂林張學詩孫鴻吉陳葆琳趙煊胡秉彝陳光先宗桂郭永澤沈光蘊李士勳石杜苗本彤姜鶴林馬汝泉許同桂李文華王樹槐楊恩普劉恩澤▯毅林周良垓王銳▯述堯▯授爲陸軍三等軍需正傅恩棣 盧陶均授爲陸軍三等軍法正 監▯恒授爲陸軍三等司槃正▯彤王懋▯普廿潤清王▯林陳璽鷺徐▯宗郭振聲均授爲陸軍三等軍醫正周正授爲陸軍三等獸醫正原克棟許龍山過之綱丁尚禮林朝▯劉國楨杜保銘柳藩新▯閱敏▯崇勳鈕梓錚▯▯維忠文兆侯廉溪王▯卿劉殿中馮金山董璽李▯雲司清林▯以▯文澤川高鳳樓馬紀修王鶴亮史蘭亭杜希忠喬芳西計鴻傳▯連科滕朝來年守義鄧克勤簡世秀▯毓藻金茂雲張振英唐廣▯臧翰城夏盛永劉賓陳德明劉德功▯學▯均加陸軍步兵少校▯劉桂森信忠李敦常高文波梁壽仁吳廣敏傅勝俊姚體培趙文和 額爾登額邵慶功何開瑞許鴻恩 袁廣德徐義森王錦標李璜邱繼炎王就封宋占魁吳寶善林斯賢張鳳鳴▯均▯軍騎兵少校銜柴得發吳振璽郭德清王廷桂姚作霖王治清郭陸亮劉世勳郭錫侯張玉山王德勝黃懋▯均加陸軍礮兵少校銜高從與李桂生胡新民李萬春胡恩明均加陸軍工兵少校銜▯▯祥加陸軍輜▯兵少校銜史啓文劉裴均加陸軍三等軍需正銜高春溪郎錫崑劉樸▯加陸軍三等軍醫正銜何春祥姜文祥均加陸軍三等司槃正銜金國柱張汝楠均加陸軍三等獸醫正銜應照准此令

丁得勝晉給三等文虎章陸增煒田鴻恩楊開甲均給予四等文虎章此令

張光燾晉給四等嘉禾章此令

▲大總統令
(十月二十日)

陝西督軍兼省長陳樹藩電稱陝省入秋以來蒲城十餘屬霪雨成災山水暴發河流橫決浸沒田房淹斃人口蒲城富平寶雞鳳翔四縣災情尤重請予撥欵賑濟等語披覽之餘殊堪憫惻著財政部迅即撥銀一萬圓發交該省長核實散放以惠災黎此令

任命周詒柯爲廣東高等審判廳廳長此令

劉冠南授爲海軍輪機中將王▯知劉秉鏞授爲海軍上校此令

任命鍾士秀署陸軍第四師參謀長此令

任命王繩祖▯貴州督軍公署上校參謀此令

參謀總長王士珍呈請任命周鳳文丁國佐谷之壇爲貴州督軍公署中校參謀龍德芳陶鎔涂傳德爲少校參謀李世榮劉文炳爲暫編貴州陸軍第一師二等參謀官應照准此令

參謀總長王士珍呈請任命齊玉衡爲山東督軍公署少校參謀應照准此令

海軍總長劉冠雄呈請將林繼陰授爲海軍中校高心源授爲海軍軍需中監歐陽勣陸傑林元銓華貽穀林舜藩王大焜授爲陸軍少校陳紹汝施廷幹授爲海軍輪機少校陳秀琯饒鳴煒授爲海軍軍需少監應照准此令

本報啓事

論岩警界敗類

探陳纊物與鑑定廣物

報擴諸君注意

山嵐瘴瘧

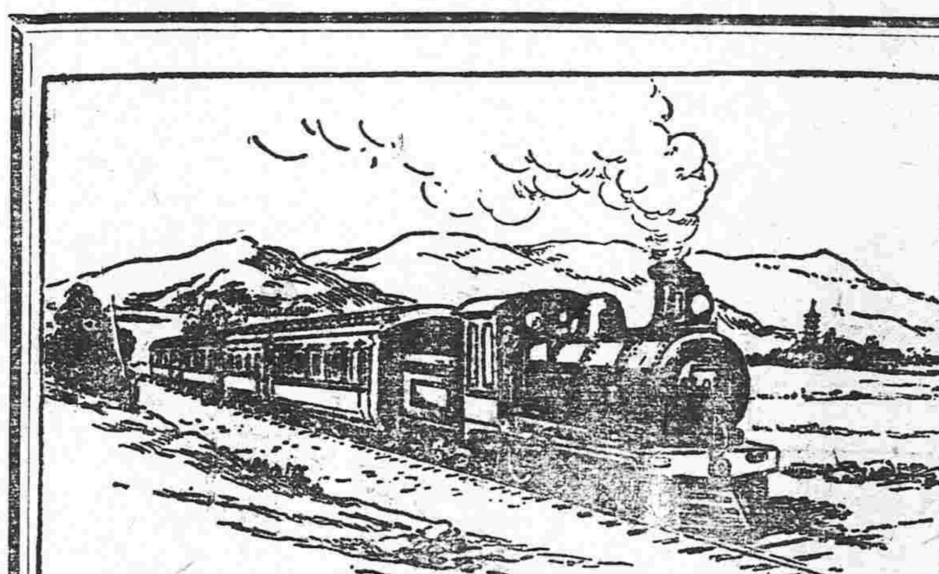

廣東粵漢鐵路車務總管鄭裕堯君

請觀韋廉士大醫生紅色補丸如何治愈鄭裕堯君并補益其令堂大人身體強壯

瘴瘧爲害最烈東方熱帶各國尤多患之每年因而殞命者不知凡幾矣然而若聾醫治得法可以得救也數年前格致家仍屬黑暗瘴瘧致病之由不得而知故無一定治法耳茲查得瘴疾之由因微菌蔓延血中故也其毒脉由蚊蟲所傳散韋廉士大醫生紅色補丸曾治愈千萬之患瘴瘧者矣且亦治愈一切寒熱往來時發時愈等症蓋是丸有清血之功並使氣血強壯有力也請觀廣東粵漢鐵路車務總管鄭裕堯君之證據其自述云約五年前余正在內地鐵路工程爲工程師之時曾患瘴瘧甚劇初覺寒冷發抖繼而漸熱其熱度甚高漸漸出汗如雨而熱亦漸減每發一次週身疼痛精力憊甚胃口毫無肌肉消瘦面容憔悴雖服用金雞納霜即桂那以斷瘧然終不絕根及試服韋廉士大醫生紅色補丸即覺精力強壯復原蓋此丸使我精神復舊氣力驟增胃口復原面色紅潤體量加重瘴瘧全愈迄今並不復發矣且家母亦曾服用韋廉士大醫生紅色補丸蓋余欲令老年人補益強壯也家母服用此丸之後胃口日增十分康健快愉無比矣韋廉士大醫生紅色補丸能可治愈他人之疾亦可治愈閣下之疾也凡由血氣衰殘所致各症即如 血薄氣衰 諸虛百損 少年斵傷 胃不消化 瘋濕骨痛 山嵐瘴瘧 腳氣浮腫 乾濕癬癩 以及一切皮膚諸症莫不統治對於婦女經水不調疑難各症尤屬相宜凡經售西藥者均有出售或直向上海四川路九十六號韋廉士醫生藥局函購每一瓶英洋一元五角每六瓶英洋八元郵力在內

DR WILLIAMS' PINK PILLS FOR PALE PEOPLE

奉送小書

閣下如覺血氣軟弱精神萎頓請即來一明信片至以上所列地址原班郵送血之疾病小書一本可也不取分文但須注意現改新章郵政明信片一分半可寄

腸胃清潔 口氣芬芳

浙江於潛縣公署朱文英君來示云鄙人近患口氣臭穢目眩口苦舌苔厚澀大便秘結之故也雖屢服中國藥終不獲效於去冬函購貴局紅色清導丸數次如法服用漸漸覺賤恙減輕大便微利小便清澀現已復原足徵貴局韋廉士紅色清導丸功效宏速洵當世之補品也

若沿用舊習以猛烈瀉劑通利大便轉使服藥成癮病更增劇紅色清導丸乃以最新法徵利妙品功力出自天然毫無損害之虞無論老幼均可服用如尊處無從購買請即寄郵票大洋六角至上海四川路九十六號韋廉士醫生藥局原班郵寄清導丸一瓶

韋廉士紅色清導丸 PINKETTES

崔氏辦香爐特別廣告

天下聞名之雲珍药品 環球無二的

本爐虔修各種丸散膏丹藥品之遴選製煉之精良皆由本主人驥雲氏親自發明屢經試驗効力如神曾蒙南洋勸業會嘉獎金牌農商部國貨展覽會嘉獎優等○京師警察廳出示保護○江蘇省長立案上海工部局衛生醫官化驗給憑的係保障人道之良劑第丁此商戰劇烈時代不揣鳩心之拙謬作螳臂之當明知涓滴之水無補於江湖敢冀熠蠋之光或有益於日月愛國○諸君尚祈注意茲將本爐著名各藥品開列於後

驥製 消痰半夏 專治肺氣不宣各種咳嗽諸般痰飲氣促聲嘶傷風濕鬱中風驚風等症有起死回生之功 大盒大洋兩元四角 小盒大洋壹元貳角

孝喘氣急丹 專治風哮鹹痰哮水哮等症縱使久年不愈飲食不下速將此丹服下立刻肺氣舒暢哮喘頓止 每瓶大洋二元 每料六瓶大洋五元 小

驥製珍品參茸 此藥又名双料廣嗣金丹專治老年陽萎少年精竭服後當日見功每盒大洋五圓每打五十四圓

靈芝野朮丈夫再造天

潤肺半夏露 濃者爲痰薄者爲飲在肺則咳在頭則眩在胃則嘔在心則悸在脇則脹此露無論產婦嬰孩立保安康 中瓶大洋貳元 小瓶大洋壹元

廣嗣金丹 專治身體虛弱下元不固等症服之補身延年 每盒大洋貳圓 每料貳盒八圓

製參茸海狗腎生精種玉酒 此酒有陰陽相生之妙水火既濟之功服之立刻奏效 每瓶大洋二元

三日愈五淋白濁丸 五淋白濁之症名目甚多若服此丹立刻有起死回生之功 每瓶大洋一元 每料八元

珠黃毒症回春丹 楊梅結毒下疳橫痃等症服之立愈 每瓶大洋二元

小腸疝氣神丸 疝氣共有七種睾丸漲大晝夜不寧舉步艱難服之立刻斷根 每大瓶一元 中瓶半元

回春宜男丹 專治婦科萬病 婦人久不受孕面黃肌瘦肝胃氣鬱服之調經活血暖宮止帶一切疾病應手回春弄璋之喜操劵可待 每瓶大洋貳元 每料大洋八元

媧皇補天丹 專治夢遺滑精薄精冷精見色流精未交先泄既交不射舉不堅久陽痿不舉等症服之固精種子妙不可言 每瓶大洋二元 每料五瓶大洋八元

驥製不換仙丹 化痔 專治濕熱下注或淫慾過度以致筋脈橫解變成痔症或痛或癢濃血淋漓服之止痛化痔消患無形 每瓶大洋壹元 每料伍

包癒惡痔膏 專治痔漏管長寸脫肛濃血疼痛如割速特此膏塗之功能止痛去管 每瓶大洋二元 双料每二瓶大洋四元

驥製百寶回春散 此散可服可塗專治外科危險花柳毒症下疳魚口橫痃之類以及背瘡瘰癧爛喉牙疳癰疽乳岩等凡外科莫不神妙 每瓶大洋一元 並各種瘡疥火燙等症 單料大洋一元 雙料大洋二元

尚有各種良藥不克全行披露請惠顧諸君子照閱本總行仿單爲禱

奉天大南門裡金銀庫東胡同口崔氏瓣香爐總發行所謹啓

本爐經理上海人壽醫藥室○北京青雲閣○杭州陳列所○南京下關○安慶軍署西○福建經省口○無錫江陰巷○天津東北城角○長沙糧道街○東三省只此一家並無分設他處○如蒙函購郵局最安不論遠近均可投

沈製珠粉羊脂鏡面散

東三省紙幣照市帖水

本主人始創沈製鏡面散專治男女老幼面上班雀粉刺烟容酒刺紅瘰白瘰晦色油光痘班等類自風行以來靈驗昭著到處歡迎凡軍學紳商女界登報讚美並賜痊愈謝函連郵局民局蓋印信封集裱屏條張掛門口人人可看以昭靈驗之鐵據又恐無恥奸商私造僞藥害人衛生特加藍龍商標藥內附嚴禁假冒告示本主人簽字仿單方是的眞凡賜顧者及各外埠批理處切記認明眞牌以免僞藥害人 售價雙料每瓶大洋每料六瓶大洋二元五角 單料每洋五瓶每瓶大洋二角五分 上海山西路朗盆湯弄大街○人壽醫藥室謹啓

東三省總理處奉天大南門裡金銀庫東胡同口崔氏瓣香內方是的眞

老福順堂

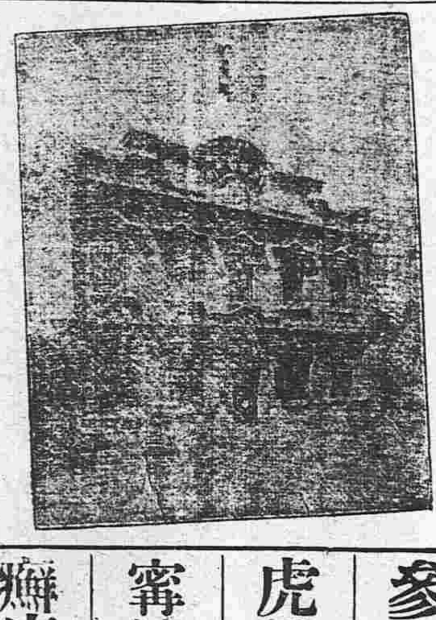

北京農工商部註册
北京內務部化驗立案
北京物產品評會給予獎憑
赴美國巴拿馬賽會展覽會
業經審查評定給予獎憑
京師警察廳化驗立案
奉天巡按使立案
奉天衛生醫院化驗
奉天警察廳立案發給告示
奉天勸業道立案發給告示
奉天總商會咨行各地保護
奉天醫學研究所考驗立案

治咳嗽丸藥 專治洋肺化痰止嗽定喘無論感冒虛勞諸咳均效每副八角十副六元	瘡毒藥膏 專塗諸般瘡毒無論已潰未潰流膿滲水一經塗用立見功效每盒四角
清胃化積丸 專治胃脘疼痛膨悶脹飽諸般積聚氣滯胃弱便秘每副六角十副五元	香丹 功能提神避疫效兼順氣消毒甜涼適口芳香宜人大包一角小包五分
參茸百補丸 專能興陽種子健胃強身治男婦血虛氣衰等症大匣五元小匣二元五	梅毒丸 專能清血搜毒以精良之藥絕梅毒之源有濟於病無害於人每包六角
參茸酒藥精 專治風寒濕症如左癱右瘓口眼歪邪以及筋骨木疼等症每瓶價一元	淋濁丸 專治流行淋濁積熱淋濁虛寒淋濁以及風火砂石諸淋每包定價五角
虎骨熊油膏 專治風寒積聚四肢麻木腰背疼困肚腹疼痛等症大張六角小張三角	治痢丸 專治赤白痢疾飲食不慎因消化功大腸發炎下赤痢白痢每包四角
寗坤至寶丸 專治癥瘕痞塊赤白帶下氣血兩虧月經失調胎前產後等症每匣二元	治痔散 專治痔瘡無論內痔外痔血痔膿痔或疼痛或腫癢一塗立效每瓶一元
癬疥一掃光 專擦癬疥無論粒爆皮或腫或癢擦之不拘輕重脫皮即愈每瓶四角	殺蟲散 專能殺害體內種寄生蟲老幼均效並無損傷臟腑之虞每包一角五
立止牙疼水 專治牙疼一擦用疼痛立止一决不再犯並永保牙齒堅固每瓶價五角	祛痰散 能除痰凡痰咯不出者可使之出能化痰凡痰多者可使之少每瓶五角
內服腳氣丸 專治多年腳氣或痛或痒起泡或浮腫以及滲水爆皮每瓶五角	清血消毒丸 有清血之功兼毒之效藥物精良可爲各種瘡毒之內服藥每包四角
外擦腳氣水 專治腳氣丸有同一之效如內服外擦表裏兼施則功效尤速每瓶六角	通明眼葯 專治目疾火朦努肉攀睛氣朦障眼邊赤痒大瓶五角小瓶二角

本藥房總號開設奉天省大南關

淋毒梅毒斷根良藥

哈郎清血補身丸

美人體中有此可懼之花柳毒菌

豐頰曲眉明眸皓齒 海棠梨花之豔 未以足比其美 而其人一染花柳症 則無數毒菌潛伏于體中 漸々發于外或爲疹瘡 或爲盲目以至鼻梁崩壞 陰部腐爛 種々慘毒接踵而至 故無論何人苟感染此症 則速服此寰球無二之哈郎清血補身丸以全天賦之身體 是爲功要 抑此哈郎清血補身丸係驅除毒菌之最良藥 一服用之則以化學的作用鑒滅花柳毒菌與便溺俱驅出體外根絕乾淨斷無再發之虞 其輕症者服用二星期尿通痛止紅疹消退能防毛髮脫落其佗頭痛倦怠食慾不進血色蒼白諸症 全治如拭 其症重者 服用一個月則入骨頑毒及便毒下疳發疹鼻梁障害以至並發之痔瘡等症 逐日治癒殆如再生之人其神効奇絕毫不容欵人生之幸福莫大焉 藥價大瓶大洋貳元每打二十元小瓶大洋一元二角每打十二元

近來有奸商羨望哈郎清血補身丸之聲名隆起假造粗藥魚目混珠以圖牟利者藥名雖相類似而其効力則不啻天淵賜顧諸君幸認明骨牌之圖之商標及哈郎清血補身丸字樣庶不爲其所誤矣

發售本舖 大阪清水谷西之町 順和堂大藥房

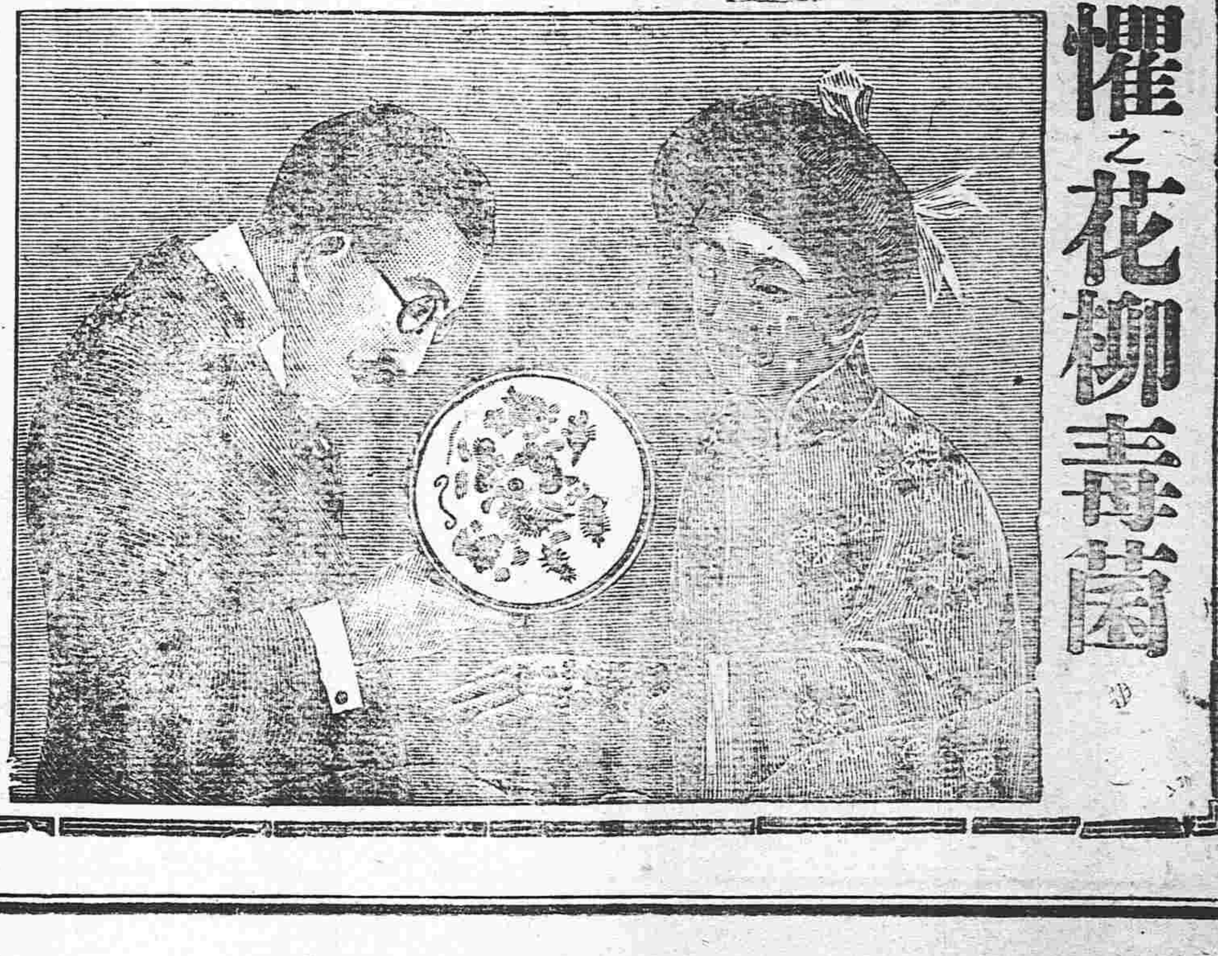

經理所 天津 東亞公司 漢口河街 小瀨木洋行 奉天四平街 大德生 營口 中西大藥房 大連 賣藥公司 上海四馬路 中東藥房

五金雜貨 焦炭硫黃黑鉛 海味肥料 代理水火保險 奉天出張所 奉天十間房 日本電話五五四番 大連分行（大連紀伊町） 本溪湖分行

馮總統周夫人之葬儀

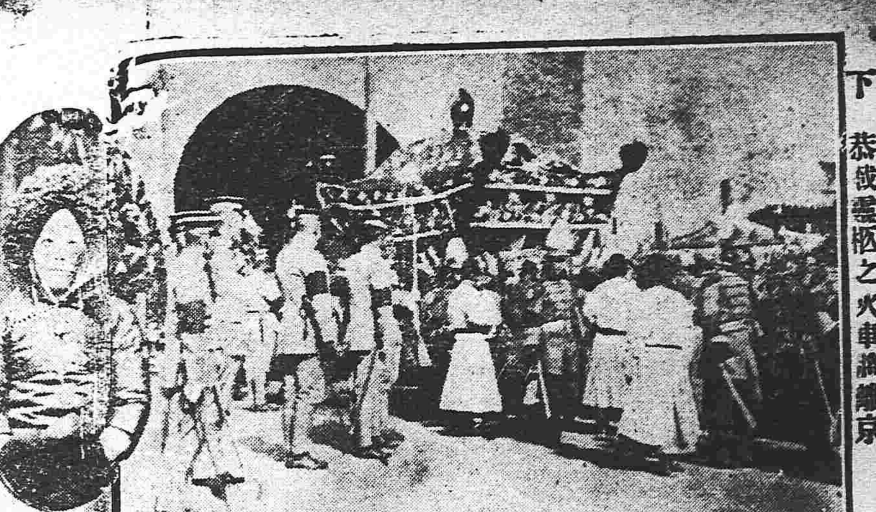

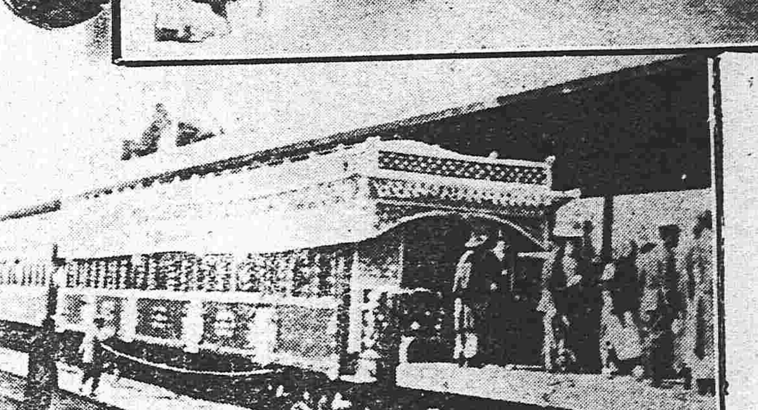

上 已故周夫人全棺出正陽門
下 恭載靈柩之火車將離京

三省新聞

▲奉天▼

●吉督更換之兩原因

昨日命令更換吉林督軍人有疑為有重要關係者實則內幕單簡不足注意孟恩遠本庸闇之人督軍團請解散國會時孟為領銜然段總理勉職後孟又向黃陂關說復辟事起孟態度極曖昧贏得紫禁城騎馬之頭銜然討逆軍起則倉皇脫險過津為討逆軍所阻繳軍費若干始放令歸任觀孟數月來之行動則免職離任尤為當然之事毫無足異也政府之視督軍本為分配勢力之重要位置孟庸闇如此且無兵力在各督軍中勢力最弱故復辟敗後早喧傳將免其職加以張作霖與孟不睦而張敬堯又為政府必須設法位置之人緣此種遂有昨日之命至後任之所以用田中玉者孟為直隷系政府為調和北洋派內部計故去一直隷人仍用一直隷人田中玉為王士珍最得意之部下且在軍界中頗有聲望用田所以安直隷界人兼以接納王士珍政府用意固甚周到也張敬堯謀督軍已久苦於無缺察哈爾之任命過渡時代暫時之位置方法而已

又一說謂吉林督軍孟恩遠撤任細推原因係由吉林公民三四人在總檢察廳提起訴訟總檢察廳因孟係軍人已將原呈咨送陸軍部核辦想該部對此訴訟時難遽法故有此番更動今覓得其訴訟原稿錄之以備關者

吉林公民趙森王鍾峰姜棟雲齊銳欽等為驅吏附逆證據確實請依法提起公訴以重國典而懲叛亂事竊此次復辟惡劇乃二三喪心病狂無不撫膺切齒不與共天一時逆徒行險僥倖禍國殃民海內之人自非各省軍民長官被其偽命或通電反對表明心迹或躬率義師以申討伐用能妖氛淨掃奏膚功亦見人心向順國內文武官吏之能敦崇大義也乃獨有吉林督軍孟恩遠猾賊成性利祿薰心自中央軍事會議完竣孟逆逗遛津門與張勳秘密通謀旋復來京參畫逆舉歷帝既建遂授以吉林巡撫偽職偽諭既下與高栄烈一面拜摺謝恩一面派其親信之副官長初連甲星夜賫偽諭赴吉林催郭省長迅即交卸至別傳孟逆諭宣布舊歷五月十六日就巡撫職所有軍民兩職統歸接收仍派員代拆代行飭所屬機關一律改用宣統正朔並令懸掛龍旗三日當七月四日即舊歷五月十六日晚由警區轉飭商民遵辦至六日下午始將龍旗撤去其種種悖逆情形皆有札文可據吉垣人士有目共覩及至張逆事敗討逆軍近逼京畿孟逆知大勢已去異常猥狽微服繞道赴津急圖仍回民國吉林督軍原任致電郭省長將所有謬舉盡諉之初副官長在彼以為此一反手間可以掩人耳目不知反不啻自定其爰書何者初副官長非其親暱何能膺此重要使命非奉有孟逆意旨又何能公然札飭宣布視事日期並派員代拆代行此等狐埋狐搰之技倆曾不足以欺三尺童子日自逆軍稱初副官長荒謬已極應即嚴處乃至今猶信任如初近且向政府曚保給予三等文虎章已經發表不聞加以何等處分其前此之巧為掩飾情節尤為顯然當復辟事起之第三日即七月三日孟逆即赴宮門請安載在偽宮門抄至五日遂拜賞紫禁城騎馬之偽令此乃偽廷特設以優賞首功者其二三等以下之黨徒猶不能得之即其所謂總督巡撫中亦有邀此異數則孟逆之參贊逆謀特被寵眷更可知矣國家政從寬大脅從罔治原不取過事株連然如孟逆之甘心從逆罪案昭彰熟視無睹何以懲後現在張逆鎮芳已由貴廳起訴經審廳嚴密公判宣布罪刑足見法廳執法如山不稍假借孟逆與張逆事同一律其種種逆跡又且過之同罪異罰國紀何存除孟逆附逆證據見偽內閣之官報及偽宮門抄外謹將其通飭各機關札文一道及郭省長通孟逆告反覆情形通電一道一併抄呈請貴廳迅即照內亂律提起訴訟飭提孟逆恩遠到案公開審判依法治罪以重國典而懲叛亂云云

●張督電陳國防之預籌

俄國內亂外患我國東北邊防受其影響聞張督昨電政府謂東省與俄接壤今日俄國內情實已瀕于無政府之狀態其對外進不能戰退不能守其勢或不免於媾和欲打消德俄媾和之動機厥有兩途(一)俄國確有繼續戰爭之能力(二)俄國確受他國戰爭之援助先就第一事觀之俄國內亂日亟民志復戰今更大受挫敗軍士疲憊戰力實難為繼再就第二事言英法兩國為地理與勢力所限自顧不暇其援手之直接關係人唯我國與日本而已而以軍事地利觀之如日本出兵助戰我國必須駐大軍於哈爾濱以東與日俄兩軍遥為聲勢是不可不預籌及之也(隱)

●馮德麟寓京戒煙張軍長有請其回奉之說

馮德麟出獄後即寓北京東城乾麵胡同二十八師駐京辦公處內藉養病為名概不接見賓客實則正在努力戒烟昨聞奉天張雨亭督軍及二十八師旅團長等均有電致馮氏表示誠意之慰問張督軍並請其剋日返奉商榷軍政云云

●馮前師長電徵舊部意見

據軍界傳出消息云馮德麟氏日昨由京電致北鎮錦西張汲兩旅長各一電大致以政府擬令馮氏率師一旅征討西南事後再定馮氏之位置徵求該兩旅長之同意由二十八師抽調精壯一旅前往征討云云至該兩旅長如何答覆容俟續誌(世)

長春專電

●孟曙村詰問革職之理由

▲督軍免職反詰問
▲政府之威信可想

昨日二十一日吉林孟督軍電致中央詰問政府此次革職之理由謂若在三日以內不獲滿意之回答則當宣言獨立與政府脫離關係

●孟曙村藉詞開拔軍隊

吉林孟督軍藉詞演操特派軍隊五百帶同軍械子彈多數前往長春現已運載抵長矣

●省議會開會紀

昨二十二日省議會開第三屆常會吾人以省會為我奉人民之代議機關有此盛舉喜而往觀既至軍督署護衛非若第二次之嚴厲詢其故則軍長不來也入接待室見各界已集俄而軍長之代表政務廳長史耀五至始振鈴開會議員及各來賓次第入場時十一鐘軍政兩界到場者有軍長代表史廳長吳師長馬鎮使許蘭洲(帮辦師一均卸任司令又未接命令無銜可稱莫怪)測量校長王處長王財政廳長馬署長邸局長吳知事成局長稅捐齊局長農工商學會長醒時報記者及其他各界五六十人議員列席者四十餘人缺席甚多副議長尚缺席一人(蕭索景況令人慨歎)(平日露頭角者大半得稅捐差缺以去(如秘書長秉銳員袁金凱氏沈粲兩廳長均未到會蓋軍長之不來)視省議會為無足輕重)嗣由贊說禮員導全體人員向國旗行三鞠躬禮修議長誦開會詞畢即請行政長官演說當有史廳長(賫帶張省長之祝詞)馬署長之祝詞(祝詞全文另載)嗣由農工商學各界代表及各來賓相繼演說議長亦各致答詞嗣攝影散會時則十一鐘四十分也記者躬逢其盛敢為議員諸君告之曰國會消亡迄未恢復而省議會繼續開會所幸舌在足矣新務當盡我之天職勿以官界之相輕而不自重之以失我神聖議會之精神省治前途庶乎有豸

●開宗明義第一章

許蘭洲氏自任為剿匪司令後積日尋花問酒別無餘事茲柳河縣一帶起有大幫胡匪猖獗頗甚昨該縣知事電稟告急張督即飭許司令協剿許氏即行致電駐紮西豐由江省調來之騎兵二團令該團營長率隊往剿以為速平此許氏來奉用兵之第一役也(恨)

●營警繼任廳長之又一說

營口警察廳長一席李夢庚離任有督軍擬派軍署副官彭某王處長擬委警廳督查長姜某接任之說茲另消息謂委李榆山接替發表之期當在不遠聞李久在天津包辦工程今歲因為張氏建築私邸而來不知如何得承當道之青睞竟用以長警政說似懸虛然現在破格用人以馬長為典獄長例之亦非無理所聞卹是姑誌之(兆)

●王維宙晉京何為

黑龍江公署秘書長王維宙氏星期六(二十日)晚乘北滿車來奉少作勾留旋即晉京傳聞代表鮑督向中央商榷整頓財政問題但因事屬秘密真相無從探悉姑誌以覘厥後(世)

●尹顧問晉京

黑龍江鮑督軍派顧問官尹某晉京于日昨過奉謁見張軍長後換坐京奉火車入都果因何事尚未探悉云(丁)

●張序五代表赴津

五十三旅旅長張序五代表□軍(主婚送張女公子赴津行結婚禮於(二十一日)早乘京奉車西上送行者男女戚友外尚派有軍隊護送至站云(世)

●警備隊撥歸清鄉局近訊

清鄉局成立曾有警備隊撥歸清鄉藉節縻費之議嗣以征蒙中輟日前因征蒙隊凱旋無存留警備隊之必要加以清鄉事亟舊話重提決定將警備隊機關裁撤所有軍隊撥歸清鄉局巡緝之用其經費五萬元亦由警備隊移交清鄉局云(世)

●馮氏生而華富銀行那得死

奉天華富殖業銀行其金融之操縱權原屬於二十八師師長馮德麟氏故馮氏被嫌羈留京中之訊到奉該行遽呈恐惶之象華富鈔票頓失信用紛紛兌現而該行籌措準備金未足應付外間猜疑更甚竟有不願收受者雖當軸及金融界竭力維持無裨事實以致該行兌現之期屢次展緩該行命運大有岌岌不可終日之勢洎乎馮氏受審數次京訊傳來冤伸有日不但各股東出頭露面而金融界之維持亦相見以誠一旦[illegible]矣近日市上行使信用頓然恢復(世)

●張幇統之逃僮解省

張鳴九幫統公館內之僮役趙仕忠竊去小洋一千七百元潛逃一節已前誌本報茲聞該僮逃至營口某娼寮中被警察盤詰情偽遂被捕供實然已銷去原欵五百元營口警廳昨已將該僮解送省垣尚未知如何發落云(恨)

●東豐縣父子教員都被控

東豐縣立第一高等小學校長徐許生及教員侯倪等數人被道視學視查宣告撤職不意視學去後倪等仍擁教席該校長復用倪教員之子倪實峰為副教員茲被該縣學界陳某等數人來省將該校倪教員父子二人在省公署控告云(恨)

●擒獲匪首王洛

陸軍二十七師騎兵二十七團第一營軍隊奉張督軍令往錦北一帶游擊途中擒獲著匪首王老疙疸一名于二十一日上午十一鐘押解進城現已送交軍法課審訊矣(丁)

●巡防會計官奉令赴津

駐紮東邊一帶之右路巡防會計官張洪謨奉馬師長命令購買軍需日昨晉省面謁張軍長後即轉車前往天津云(丁)

●營長張蘊柏回省

陸軍二十七師五十四旅一百八團第一營營長張蘊柏氏前奉張督軍令率隊往千金寨剿辦股匪現在匪患蕩平該營長

▲營口▼

●南人籌賑近訊

營埠粵東會館近從天津賑捐協會來函略謂運河決口津埠受害極巨災區廣闊待賑孔殷懇請廣為勸募以濟災黎等情該會館理事准此當於日昨柬請福建公所三江公所諸君齊集會議籌賑辦法以事關救濟義不容辭各願擔任勸募當即議決赶發捐冊分送各幫迅速進行期早募集巨欵匯交賑濟協會藉資補助云

●公舉團總有人

營口縣屬東北鄉大官屯保衛團總朱郁□因事辭職經李鷹白氏允准遺席特通知該鄉各紳董公舉正紳接充茲聞該鄉用記名票選法紳士解紫軒氏已當選為團總當即呈明知事發給委任狀到差視事矣

●牛馬稅章改定

稅捐局長董召棠現奉財政廳令將牛馬稅章程特為改訂所有稅欵一律徵收大洋聞牛馬價值百元者收大洋正稅五元附加稅一成此外羊每隻收大洋五分豬在五十斤以上者收大洋二角五十斤以下者收二分五厘云

▲大連▼

●吉長路局長來連

吉長鐵路管理局局長闞鐸氏因有事日前來連下榻於遼東旅館遄返之期尚未確定或謂該氏帶有個人之秘密運動者姑誌以覘之

東京專電

●常陸丸過期未到之可疑

日輪常陸丸於九月二十四日由古侖坡(印度)開錠本當於一日駛抵南斐州的拉哥亞埠詎過期未到杳無消息

歐洲大動亂

東京專電

●莫恩水道艦之危機

據倫敦來電云俄國軍艦二十隻為德艦隊所壓迫蟄伏莫恩水道內查該水道係淺灘航路狹隘加以德艦掃除暗設魚雷以盡為期不遠由此以觀俄艦隊之命運不啻囊中鼠也

●德潛艇擊沈英美艦船

英國驅逐艦二隻(在北海)及英輪勃斯頓尼安號孟西安號及美國運送船安丁士號(在英海岸)均於十七日為德潛航艇所擊沈

營埠錢行及糧食行市(十月二十二日)

吉豆 一四四○
大麥 ○四八○
站人洋 三○元○○
北龍洋 三○元○○
香港頭 一兩錢周 一○○元
●奉天錢業公所 羌帖舊月底附

鈔換洋 一一四圓三
大豆 一四圓八八
豆餅 一圓一二
豆油
芝麻 九圓五○
紅小豆 三元六○
●明大豆 四圓○七
十一月限

現銀加色 二錢五
鈔票換爐銀 九二錢一八
金換小洋 四錢一一
羌帖換爐銀 一五圓八

●長春電 二十二日
豆油 一六圓九○
小米集市 四五圓七
高粱 二三圓四

大東報

豆油 二圓五[illegible]　高粱 〇元九〇　包米 〇圓九〇　小麥 一圓六〇　白小豆 一圓〇八
[illegible] [illegible]　吉林[illegible] 二圓三五　粳米[illegible] 二圓四〇　芝麻 二圓五〇　蕎麥 七角五
羌帖 一[illegible]　鈔票 二圓五[illegible]　老頭票 三元六〇　老英洋 三〇圓〇〇
上海貨 [illegible]　天津貨 一〇四圓〇〇
[illegible] 一二八[illegible]五　倫敦錢市四十二[illegible]四分七
金換洋 [illegible]　金換鈔 一九[illegible]

雜報

▲奉 天▼

●天津歸客之金龍大王談

有自天津來者談及金龍四大王事據云天津發水之五日後某壇扶乩批謂某河口金龍四大王至當地官憲前往接駕水勢可減等語當即報知曹督　曹督疑信參半爲慰民情起見派員列儀仗乘車往迎以觀眞僞及至河口則大王已盤旋於磁盤中昂其首與金章方首鳳目之小蛇也使者不敢慢敬迓而歸設香案供之廳上以玻璃罩罩之並備乩壇於側安置甫畢試扶乩乩語又稱某大王至又派員往接接至則一小龜供如前是日連接大王六七位或現蛇身或現龜相一一供畢曹督軍率屬行三鞠躬禮大王屹不動有人曰是必以禮之慢也易行三跪九叩以祝之曹氏勉強行之各大王果然點首如答禮者然拜畢演戲酬神戲單於大王前之戲臺前四大王時而出盤時而進盤蹤依然戲點之所點均爲好戲且均應有坤角金龍四大王首點過江一齣演畢其他亦隔玻璃罩莫能限其出入出入時人莫之見供後據各方面報告水勢日不增矣翌日報謂逐漸減退矣客歸時供六王猶如故演戲亦如故按金龍四大王者宋季諸生係謝太后之姪謝名緒行四有氣節忿元之滅宋殉國難葬于金龍山明太祖伐元顯聖于金龍山遂滅元精忠大節沒而爲神理固有之

●眞稽查之女留宿假軍需

有某營軍需長之戚誼貧婦周者自稱某營軍需大事招搖並日在北大營興隆街某稽查家留宿該稽查有女年已長成與貴某同室同寢略無顧忌某稽查夫婦利貴多金遂亦相安無事（恨）

●劉桂芬布施肉体助賑

平康里流娼劉桂芬惡劣著名無人問津近藉賑捐之題目異想天開在平康宣言願盡義務三夜所得夜合資悉歸直隸水災賑捐吾願樂善好施大慈大悲諸君子速往溫柔鄉中一盡義務以襄盛舉（恨）

●三女控父之奇聞

奉之西城人有蘇老煥者家計頗豐六十無子惟有三女長次皆嫁少者未字蘇妻馮氏夏間病死蘇遂繼其堂弟之子爲嗣三女均起爭財產父甚惡之將長次二女逐回夫家分文不與其女等亦忿甚以蘇氏財產多係其母之私蓄死後應歸女得三女遂謀來省擬將控其父於法廳云（恨）

●騙良爲賤是慣技

大西關五斗居胡同著名人販郭寶榮日前由天津騙來一女年甫十六後被本報揭載警署往查郭某遂將該女潛移于西站某妓館日前郭某之妻弟（亦姓郭）復在天津以娶婦爲名騙來一女僅十五歲已送至平康新三道街四等妓館爲賣笑生涯云

●鄉警拿賭之野蠻

瀋西三鄉房身屯住戶劉姓日前該家主人及傭工等工餘以葉子戲消遣被附近巡警過此撞遇遂將賭者一一綑住以皮帶抽打數次並將該家之食物等大衆飽享一頓並牽及旁觀者數人賭博罪名律有明條如該警士埜野拿賭罪實浮于犯賭者矣（恨）

●母何慈兮兒何逆

大東關有秦姓孀婦年屆六旬僅有一子（即秦寶樹）尚在青年不務正業終日嗜賭家產已被蕩盡秦嫗因天氣寒冷百方貸來新製棉襖一件尚未著身前晚其子歸家見憐其冷而與之著不意子即質付賭場兒嫗知之晝夜啼哭云（恨）

●綠幘賭輿遠行人

小南關住有洪某不知何許人於上月間以番佛三百五十餘納北關蘇姓女爲妾洪某日前有事於哈爾濱彼美人兮乃行其自由特權以電話邀請城裡某皮靴廠執事王某在某大炕底巫山集會已非一次納妾而遠行者戒之（隱）

●警士拿獲煙犯

大西關某巡警分駐所韓警察清查戶口行至王翰林胡同孫姓院孫某正在噴雲吐霧之際即行拿獲孫姓知犯法難逃全家上前奮力將煙泡煙燈奪還韓警察抵死揸住煙槍並將孫某扭局送廳罰辦云（隱）

●後悔莫及

大北關草倉胡同住戶胡姓於日前（即舊歲九月初三日）全家赴小東關某戚家幫辦喜事將門窗閉鎖夜晚未歸被賊將屋中物件全行盜去至翌日歸家查覺僅空屋存焉遂報知該段警所留意偵緝云（隱）

●偷嘗滋味

▲小兒女未免有情　▲勸長官莫殺風景

城北某村住戶某姓之女年甫十四歲情竇已開日前赴村外地上檢拾莊稼有同村住戶陳姓子年已十八歲見女可人尾隨至無人處將該女摟抱學了個目的直達中心點壓力橫施大舞台效智不料被人拿獲交警所由警官用大車一輛日昨將一双小男女解送來省不知如何辦理（隱）

●蝦兄蟹弟

日昨禮拜日偶飲于平康某南樂館見比座五六人呼兄喚弟大肆暢飲豁拳之聲喧噪刮耳詢之主人始知伊等係娼寮中之茶壺此日因拜把兄弟故聚飲于此其姓名未悉殆不外乎王二張三孫七李八之類（恨）

●母女同器

平康里三順班主婦王氏年長色衰淫慾愈熾乃與該班龜奴魏景隆每於夜靜陳倉暗渡某夜正在翻雲覆雨之際適養女王月紅入室取物瞥見驚駭之餘意欲減讓旋經王氏許以利益並令先嘗個中滋味月紅利欲薰心情不自禁母女同心相安緘默嗣王氏以事過情遷反悔前言月紅心有不甘遂盤托出供諸衆聞（兆）

●何故輕生

南關洋樓後胡同住戶孫姓婦入門二載伉儷甚篤日前其夫由鄉辦事回歸不知何故竟將孫掌頰數下該婦理論復遭毆打該婦遂于是晚服毒畢命云（丁）

●寵妾滅妻

東關二道溝後胡同住戶李某年逾五旬前充要差妻于氏因無子嗣納某姓女爲小星愛若珍寶遂視大妻于氏爲眼中釘不時詈罵拷打哭泣之聲達于市面聞者咸爲不平云（丁）

●丟失憑單

西豐縣商人焦守元因辦事來省携帶該縣小扣河處蒸字七十八號憑單一紙月前不慎而飛當即呈報警署並在各處張貼廣告如拾得者請送西豐驛興和公酬謝小洋五圓云（丁）

●因票糾葛

小西關太清宮後胡同住有何清云者日昨持有殖邊銀行一圓大洋票一張在西門臉某洋貨攤購買洋襪子一雙價洋兩角令找小洋一圓該貨床主人觀該票並無大洋字樣令其退換何某云我係好票不能給你換攤主不允兩造大起衝突嗣旁人勸解各不相下双方赴該管崗警處置辦云（丁）

●送懲剪綹

日昨（即二十日）下午五鐘餘西長臉上坎有某甲購物忽一小偸將某甲錢包掏去幸經旁人瞥見將偸兒追獲告知某甲將小偸毆打一頓仍送該管崗警帶署罰辦云（丁）

●有害衆生

大東關瀋陽縣師範講習科東牆外爲行人往來通路該校竟由牆根鑿圓孔與外相通作爲糞場污穢狼藉臭氣難堪行者掩鼻向過大與衛生有礙該校長既不加查檢而警察復熟視無睹何無責任心若是耶可怪（時）

●軋斃小孩

十九日南關地方有某鄉大車進城賣糧行至街中適與四齡小兒兩相碰撞躲避不及由該小兒頸際軋過頭身異處立即氣息嗣由警察攔住送交警署訊辦一面查找該小兒家族領屍云（時）

●傭工告密

大東關青雲寺迤東住有白宅存有煙膏多兩價值不貲所傭女僕某欲乞得少許主母未允詎料該傭工心懷怨恨暗中報告陸軍某偵探前往搜獲當即搜出煙膏五兩私自携去云（時）

●茶園興盛

慶豐茶園自邀到小銀花到園以來生意日見發達所有早晚池座以及包箱無不人滿且非預先訂座不如否則即無容身之地日來該園戲資所獲較常加倍或過之云（時）

▲更正

本報昨載長春交涉局鄒荊安之密收入一則茲據鄒氏來函該局并無至哈爾濱之長途電話照例准予更正以昭核實

▲遼 陽▼

●發放車牌

現值新糧上市糧車來城者絡繹不絕各地爲車捐起見無不換放車牌以免偸漏茲本城亦於十月二號在各城門警卡發給車牌藉資收入而符公令云

▲蓋 平▼

●運動會之預聞

省立第三師範校長朱寅堦擬於舊歷九月九日開全體學生運動會以清河南岸爲會場據聞運動之種類則爲一百碼競走二百三百碼競走跳遠跳高拾球競走掩目拾球武裝競走障礙物拆東競走蛙飛競走二人三足一人一足持燈競走持梨競走食梨競走奪旗競走等云屆期諒有一番盛況矣

▲大 連▼

●煙土有利

市內各小賣所前因土價跌落賠累甚鉅近聞由鴉片局所領之土每兩九元而出賣時則九元六毛咸謂有此餘利與前虧折不無小補云

●自盡未遂

本埠西崗子同仁街有暗娼孫喬氏日前晚因與其夫口角憤吞服洋火頭及洋油若干希圖自盡幸被家人知覺比將該氏舁送博愛醫院診治因中毒不深未致喪命矣

▲鳳 城▼

●竊案何多

刻值秋收之際各處農民晝夜忙碌而偸兒亦竟乘隙大肆其偸竊之手段昨聞城東門家堡子地方一夜之間三家失竊其餘村屯竊案時有所聞幸被警察探知已將該偸兒緝獲數名以儆刁風云

▲安 東▼

●示期招祭

邑租界地鎭江山日本立有表忠碑春秋兩季恭舉招魂祭典茲又擬於月之二十三號齊集該處行禮聞守備隊憲兵隊各學校各機關及在鄉軍人分會屆時均往參拜必有一番熱鬧云

●警界曙光

安東警察廳長爲整頓警務起見設立巡警教練所已誌各報茲聞該所生徒共計一百二十餘名每日自八時開課午後二時始止各教員亦極熱心凡東語外交警察及體操各科均切實教授警務似此將來必大放光明矣

▲千金寨▼

●稽查調升

日警署稽查趙海廷作事認眞無虞無詐中外人所共知也以故任事七年各無疵議現經駐奉領事電調晉省另委警務署三區々長知該君當必更有一番振作矣

▲鐵 嶺▼

●秋季商務聯合會

邑商會會長彭左青昨接省商務總會函開刻因秋季全省商務聯合會常會行將開幕務望晉省與議一切彭君已擬不日晉省以便開會云

▲東 豐▼

●日警易人

駐邑日本警察官林幸十郎氏他就職以來作事認眞對於各界亦極融洽乃昨奉領事公文調升鐵嶺警察署官遺缺已委才木勳藏氏補充昨已徙替視事矣

●槍斃胡匪

邑北區那丹伯團總門樂軒前拏獲胡匪呂奎一王元張德等三名經承審員迭次堂訊供認搶劫不諱通禀省憲在案昨奉電令就地正法遂將該犯綁赴刑場槍斃示衆矣

●區官易人

四平街區官李海鵬請假回籍辛警長挽留再三迄未作罷日昨已經警長另委保衛辦事處稽查員曹憲章補充遂各交代清楚東裝就道矣

●擊匪近訊

警察事務所所長辛興周氏前聞柳河縣界起有大股胡匪擾害地方比將游擊馬隊前往剿捕茲悉日昨已與該匪接仗所帶兵士無不踴躍爭先迎頭痛擊嗣匪勢不支往東鼠竄該所長現正督隊尾追務期撲滅此獠而後已云

▲西 豐▼

●平治道路

邑人赫連氏素行樂善歷年施捨之事不一而足人所共知也近北門至東門一帶街道凸凹不平往來不便該氏乃鳩工修補不惜巨資聞者謂赫君如此熱心公益有管理路政之責者對之能勿赧然

▲山城子▼

●潛妓被獲

有妓女周雅卿貌僅中資向在朝陽鎭作皮肉生涯適與陶翰臣解不結緣竟於日昨雙雙飛去當經朝陽鎭區官電請四區查訪嗣經四區警查悉業已去鎭復電知土口子保衛四團查訪現被保董郭某拿獲歸案訊辦矣

▲吉 林▼

●煤鑛近訊

省北第四區營城子裕吉煤鑛公司總理朱佐堯氏以該公司現在已見大槽煤從事採掘急宜着手查抽水機器只有一具不敷使用特派機師張如松氏前往大連採購機器一架業君已於十六號啓程矣

●賣屋還債

城商永豐德因搗把失敗賠累過重所有零星債務尙易料理惟欠官銀分號欵項十餘萬吊無力歸還擬將東街路南市房數間賣給該號以抵欠欵刻正托人往說能否允諾尙不可知云

●糧價比較

德勝街糧石市場近日因各鄉農民收穫禾稼異常忙碌出賣糧石均就附近集鎭出售無暇拉運來城市場糧車較前頓減鎭鄉糧價雖落城內糧價仍漲元豆每斗前僅價值十一吊文現已漲至十三吊有奇白包米每斗亦由五吊餘漲至八吊文其餘各雜糧亦較鎭鄉糧價每斗增高一二吊不等據糧商云城東之糧不到舊歷十月以前糧價難望跌落云

▲哈爾濱▼

●俄輪停航

節近霜降天氣漸寒松花江水亦漸退落輪船航行不易俄輪船聯合會業經宣布於俄歷十月十五號（本月二十八日）一律停航現由哈埠開往大黑河僅有末幫輪船一次故中外各商號皆爭裝貨物異常忙碌輪船運費亦較平常增加一倍因恐天氣驟寒有凍於半路之虞云

▲農 安▼

●愼重人命

縣屬七區管界韓家大營子迤東花園地方日前忽發現一種瘟疫知事徐峯氏聞耗比飭該區々官王龍雲調查呈報以便設法防禦詎此疫發生已兩月有餘該區官匿不呈報以致傳染殆遍死者甚夥現雖奉命調查又復玩延以致撤差嗣派施醫院醫官張景班前往施治日昨返縣報告謂此疫係屬蒙界月前發現鼠害夥人民不知掩埋故爾發生瘟疫云云知事一面飭醫爲療治一面將鄰近居民實行隔離以免傳染說者謂該知事之愼重人命已可見矣

文苑

▲讀憐影先生新還魂記（塵言投稿）

嗚呼嗚呼、媧皇煉石而天補。精衛啣石而海塡。然有媧皇所不能補。精衛所不能塡者。則情天恨海是。以王伯輿之梟雄。尙曰甘爲情死。以江文通之風雅。猶稱僕本恨人。古今之英雄豪傑。文人才士。投此中而不克自拔者。不知幾千萬人也。投此中而殞其生者。亦不知幾千萬人也。況桑間濮上。于今如劇。才非杜牧。思夢揚州。自謂風流才子。貌無文君。竟行私奔。自詡絕世佳人。每連夜而不歸。（大東關文宗堂胡同賣女生事）說是自由自立。或踰墻以相從。說是文明結婚。楊梅報單。胡同在在皆是。言情小說。書局家家都有。風俗人心。概可想見。此有心人所爲長歎息者矣。維我憐影先生。身居報界。職應言論。以誠摯之筆。寫離奇之事。使一般青年男女。見而知省。眞可謂救生船、當頭捧也。鄙人願身羅情網者。各猛省之。夫人之一生。不過數十寒暑。此幾十年間。不過一轉瞬。一彈指。今日之窈窕女。即將來之雞皮醜婦。此時之少年郎。亦即將來之鶴髮衰翁。較此女郎還魂猶有速焉者也。此事之有無不必論。而憐影之用心深矣。苦矣。況今之世。徒重金錢不重愛情。顧盼盼、毛惜惜。有幾人耶。皆作此女郎觀可也。鄙人所見如此。爰書而出之。以質憐影。並貢一般青年男女。

特別廣告

書業改用大洋廣告

敬啓者前接省城商務總會傳單案奉省長訓令摘抄調劑金融辦法施行細則傳知各商一體知照務須遵照此次改用大洋辦法切實奉行查細則第一條第一欵嗣後期限買賣一切向以小洋計算者均改用大洋計算收付其不滿一元者許以舊有小洋劵按一二折合大洋一〇找付等語敝同業係爲買賣交易雙方利便起見合應遵照奉行準於陽歷十一月一日爲始售價收欵槪以大洋計算凡小洋鈔票以十二角合大洋一元如有應申應減之大洋票按照市價貼水至於價折等項另有詳單特此敬請同業諸君公鑒

學界　科學儀器館　圖書發行所　商務印書館　中華書局　仝啓

聲明失據

敝號前在金星公司及聯保公司保有貨險各計算洋三千元金星大單第貳六六九號聯保大單一四八七號敝號旋將兩大單郵寄上海總局保管直至浦口輪渡飛鴻號遇故沉沒竟已遺失特此先行登報便向該公司另發大單爲據

奉天鼓樓北會文堂啓

仁術廣告

浙東王宇鈞先生儒者也通醫術幕宦數十年群醫束手之症先生治輒效今因苦日時艱從政亦思想一年廉介無以育老僕竊勸先生不爲良相姑作良醫活人自活不亦可乎先生笑而領之因請

趙培之　史亦農　汪步庭　丁干青　林梅江　梁鼎三　仝啓

寓大東關江浙會館

崇配山啓事

鄙人患瘡症在省月餘原病漸愈血氣尙憊即日旋錦靜養渥蒙諸十診治親友枉顧隆弱厚意莫名心感用先登報鳴謝容日走拜諸希原諒恕台安

介紹良醫

大南門裡百川醫院院長謝百川先生係日本醫學專門畢業曾充大連滿鐵醫院醫官及宏濟醫院院長嗣受本省之聘任衛生醫院醫官素及一歲餘爲之大燥前歲辭職辦新院先生素以慈善爲懷貧者施治分文不取妙手回春博施濟衆若吾儕者亦咸受其惠矣洵鄉界中之翹楚至其病室之完備飲食之衛生看護之周到不徒奉天鮮有其匹較諸歐美亦可並駕齊驅爰登報端爲世之患病求醫者作曹邱焉

介紹人　趙俊廷　韓玉書　馬慕韓　楊功甫　王亞臣　李堯封　姚春山　蘇維石　白綠汀　張恒　張錫年　李星堦　吳子榮　榮久濤　王潔珊　李乃身　李樹棠　仝啓

瀋陽醫院邱君雪棲 近中

邱君昆仲西醫大家也早籍自幼留學日本十有餘載畢業於醫科大學民國初立聯劇返國雪棲君膺奉天衛生醫院之聘外科妙手近中君則長營口滿鐵醫院旋執教鞭于奉天紅十字會醫校精通內科茲願普及其活人之術時于春間創立瀋陽醫院于瀋陽縣胡同凡百就診者無不應手立癒且房舍清潔服侍周到尤適于靜養等各界諸公其留意及之是爲至幸

介紹人　孫烈臣　張景惠　張作相　張元奇　榮厚　楊宇霆　史紀常　袁金鎧　錫鈞　王永江　潘鶴年　王家勳　王鐵錚　謝蔭昌　劉亥年　姜思治　何廷珊　黃成霖　劉存智　馬凱

錦縣良官被誣閤城紳商代請更正

前於九月二十三號貴報登載本路巡官趙百川縱賊殃民一則披閱之下殊深詫異查趙百川自升職斯辦公諸事認眞對待商民和平晝夜親帶警兵訪查賊匪異常出力敝紳商等各有天良故聯名仰懇更正以重趙君名譽耶

錦縣閤城紳商學界代表人　全福庭　高瑞亭　張牖民　陳維藩　仝啓

恭頌陸軍騎兵二十七團第二營七連連長于桐軒君之德政

敬啓者民等現在住黑山縣東路第二區姜家屯南小吳台窩本地自入夏以來胡匪充斥又兼青紗障起彼擊我竄民等不得安居樂業者數月詎於舊歷八月初五日晚間被胡匪段玉山等二十餘名將民等綁去限期勒索延至二十餘日終未釋回前蒙鄒司令率騎兵二十七團第二營七連連長于桐軒君督率排長目兵勇敢直追在半拉門西北劉家油坊將匪擊散並打下人票三名設非于君之[illegible]號雖仇攻擊有方烏能克臻此謹登報端用彰于君之德政藉表民等感激之私枕此鳴謝虔頌勳祉

黑山縣東路二區姜家屯南小吳台農戶李景隆李成齊廣允仝鞠躬

263

善治目疾

效力卓著 用法簡易 不痛不癢

井上博士處方 老篤眼藥（ロートメグスリ）

為拭目之用備有消毒藥布新式點眼器 定價大瓶五十錢中瓶卅錢小瓶十錢 各藥店皆有之

本舖 日本東京山田安民藥房

痔疾是致命病也

世人往往輕視痔疾以為風土病誤解莫甚於此殊此病雖當初不意治療容易完全根治若於心不顧即病質變化誘起種種疾病馴致不可救之重患且此病在冬期最見病勢尤甚今推獎効驗卓著治痔良藥于江湖即日本東京市京橋區疊町小松盛林堂（電話京橋二一九七番）發售小松痔退之膏（肛門塗附藥）小松痔退坐藥（肛門插入藥）是也此藥主要調劑方係該堂先祖以來世世傳承而至該堂煞費多年苦心研究之結果加料配合製成完全靈劑凿治所有難治痔疾脫肛痔癢秋毫不覺苦痛在日常辦掌業務之間奏治癒之效稀世之良藥也由經該劑治愈者寄送感謝函狀積堆如山是以患痔病者在遠隔地不能往訪該堂寄信片要索患者實驗立證書及在家裡治療說明書可也該堂必速郵送說明書分文不取

志仁堂雙層化積膏

本堂於早年發明新法創成特別雙層化積膏一種功效神速與衆不同現已暢銷近遍三省遠達京都北洋各寄售處共有五百餘家非實效實驗斷不至此此膏專貼男婦氣積血積寒積食積心胃疼痛胸膈脹滿氣逆不舒噎膈反胃氣脹水脹癥瘕痞塊痢疾濕疫腎寒腰腿筋骨疼痛手足麻木男子疝氣腎囊潮濕婦人經血不調經前經後肚腹疼痛赤白帶下子宮寒冷久不孕育並治小兒乳積疳癆痞積偏墜等症俱實效數言達少者五六日多者十餘日不但積消聚散而且健脾衛生誠膏藥中之妙品也此膏每份兩張紅白藥面兩包合洋四角買十份加一份買百份八扣收款

各省各城寄售處

天山海吉卜城錦梨岫復鐵熊遼海
津關林魁廠縣樹巖州嶺岳中龍
隆永興德公益富復德福廣萬永
泰順增悅興盛北公益台順聚興
和恒長成公泉司厚盛利長東
營西莊西遼安新長大蓋寧法西

口安河豐陽東民春連平遠庫豐
福福義福福豐福文信恒瑞德東
有合德長春泰賜萃成昌興生興
長慶成太興益生堂湧德德永順

廣海臨赫五千台鳳哈大海義山
爾金爾孤城
寧倫江蘇站寨安城濱山城州子
東玉東福富恒德恒天長永實興
福盛和盛盛興源意豐豐泰增盛
盛源長德通茂增德源源豐湧源

輝公寬本大伊盤清安東洮大興
主東通河孤
南嶺甸溪溝州山門東平南山京
全三公張中復德義益天正豐德
順合順碗和興慶盛增增心泰順
東公勝舖德湧隆興遠大合利永

孫大金黑海懷田長鐵開新綏新
莊
台連州山龍仁台春嶺原兵中城
增協聚協公福福天永增萬德裕
益茂增成議記聚合慶益泉發來
洋燒
昌盛長順當行興慶東昌鍋號公

懷朝蒲通撫八昌開柳遼彰雙遼
石面
德陽河化順城圖原河源武城源
雙聚順謙萬巨廣德義長同洪天
興合懋泰聚源昌順興興義順合
長隆德潤興益合和成隆合隆興

强補元丹

此藥專能强種强補必須以補腎為先補腎尤必以補元為主故製此丹强種補元獨推良劑請試用之庶知功效主治男子先天稟賦不足後天脾胃虛弱諸虛百損五勞七傷發熱咳嗽自汗盜汗腰腿酸軟精神疲倦五更腎瀉腎囊潮濕腎寒疝氣便濁遺溺遺精或中年房勞過度精髓虧乏陽痿不舉或思慮太過神精耗傷驚悸心跳或老年酒色嗜好精髓枯竭陽乏絕嗣等症服之神效誠為强種補元之良品也每大盒四兩一元小盒二兩五毛

神效鹿胎丸

益鹿乃仙獸得百草精華其功在角胎乘牝鹿之精牝鹿之血得完全氣血成形加藥料為丸專治婦女經血不調或多或少其色紫黑成塊臨期腰腹疼痛或經閉經漏赤白帶下子宮寒冷久不孕育或受孕不安素慣半產服之神効每丸價洋二角每盒十九價洋二圓

清毒掃淋丸

專治因風火因花柳染成五淋白濁楊梅痔瘡魚口便毒甚至毛髮脫落鼻塌齒落咽喉破爛種種惡症俱有奇効大盒八角小盒四角

[illegible]丹

專治中風半身不遂口眼歪邪兼治風寒濕痺閉塞經絡以致肩臂腰腿疼痛手足麻木抽搐等症每袋價洋四角

北京農商部商標註册巴拿馬賽會農商部發給奬憑奉天巡按使備案佈告專賣

中國電話六百六十七號

本號開設奉天大東門裡路北 志仁堂啓

腦症良藥 靈片

本藥品名靈片（日本名レーベン）為醫學士常持為治君苦心孤詣所研究發明之絕好良藥曾得醫學博士岡田先生、森繁吉、日向治作、森友道、內田那彥、飯島勝次、福田庸市等大家十有餘人之讚賞並經北京醫學校教授陳先生北京醫院長侯先生在北京醫學士金先生等中華民國大醫認為奇效卓著無愧靈藥之稱此藥能救衰起病為最新之妙劑專治腦、脊髓、神經衰弱、頭痛、目眩、昏暈、便結、貧血、不眠、怔忡等症可使精神爽快元氣旺盛凡因陰萎、遺精、早漏、夢遺、房事過度、手淫、生殖器衰弱等致交接不能喪失人生之快樂者試服靈片百錠乃至二百錠定可恢復健康之身體享受愉快之生活謂予不信請試服之即可知此藥之效驗如神也

藥價
三十錠 三角 二百錠 一元六角
五十五錠 五角 四百錠 三圓
百錠 八角五分 八百錠 五圓五角

本舖 東京銀座弓町三 弘濟藥院 電話京三〇八番 中南定太郎
大阪安土町堺筋 弘濟藥院 電話本三〇〇七番 中南定太郎

寄售處 世界到處著名藥房均有出售

看不着染得的 實在染成天然黑一樣

染白髮靈液 那伊斯 大瓶七十錢 小瓶四十錢 男子用卅錢

那伊斯之五大特長
□僅於二十分鐘能染
□可保永久毫不褪色
□衾枕襟裾不着污点
□毛髮曲疵盡可矯正
□使用方法極簡易為

發賣 大阪 東京 丹平商會
各地到處藥房及化粧品店出售

馳名三炮台香烟

又名綠錫包

君吸三炮台香烟

因為知道他是最上等的香烟

人吸假綠錫包香烟

因要人知道他是吸三炮台香烟

英美烟公司

軍裝軍械銅鐵水管綿花洋絲洋布油類木料 總行日本東京市（京橋區銀座三百七番地）

各種機械 氣車鐵道材料 洋毛皮件

民國要聞

●南方通電彈劾段內閣

據廣東來電稱陳炳焜譚浩明程璧光李耀漢聯名致電大總統並通電各省內容係彈劾段內閣之種種不法主張罷免段總理以靖時局云

●總統駁斥陳炳焜等來電

陳炳焜譚浩明程璧光李耀漢聯名通電彈劾段內閣既分別項所誌聞昨日馮總統已對陳譚程李諸人發出覆電其措辭雖未深悉然大要不外駁斥來電而迴護段總理云

據亞東通信社消息云日昨兩廣方面陳炳焜譚浩明程璧光李耀漢聯名致電于大總統電中措詞對于段總理痛加攻擊（大）…民黨皆…閣等舉皆段之主動最後并要求罷免段總理所有內閣國會根據約法解決如允其請即當率所部以聽大總統指揮等語大總統接電後大不謂然當發去一電畧謂來電所稱各節皆係捏誣之詞段總理萬不能去一切問題俟將來正式國會成立後自有相當之解決云云

四川之兩軍形勢

▲兩軍之作戰計畫

川之形勢已如前報所載然日昨又接詳報且有某國軍事專門家以專門的眼光評論兩軍作戰之當否今試揭其大要如左

▲南軍之目的與作戰　雲南軍之目的本在占領重慶并欲攻略成都故滇軍主力由瀘州取道江津正向重慶前進又其友軍之貴州軍亦似欲由綦江迂回東北出南川自東面攻擊重慶但自雲南軍方面觀察四川軍之現狀則以敵軍主力在成都與重慶兩方若雲南主力向重慶進行則成都方面之敵軍必將由資中南下襲瀘州故雲南軍欲集中主力於重慶須先對於成都方面之敵軍預作防備其由主力隊分派一支隊使當成都方面之敵軍即出此目的現在內江與川軍互相對抗之雲南軍非欲進而攻略成都蓋在一則以防四川軍之南下一則以斷重慶成都間之連絡也據報此方面雲南軍兵力約有混成一旅半之衆今已占領內江內城而與在外城之四川軍對抗云

▲北軍方面之作戰　北軍亦偵知南軍作戰而講對應之策以在重慶之部隊為主力軍在成都方面之部隊為枝隊統觀重慶之主力部隊即第一師全部第二師一旅（他一旅在內江方面）吳光新部下約一旅半（熊克武之兵可認作中立）則佈置重慶附近立於防禦地位成都方面之枝隊則以牽制雲南軍為目的欲由資中方面南下襲雲南軍主力之後方使雲南軍不得用力專攻重慶此命令已電達劉存厚劉存厚即集中自已所率之第三師及第一師半部與陝西混成旅於資中方面兩方之作戰計畫大要如此故內江附近戰鬪非兩軍雌雄所判之決戰不過附帶之一種手段而已如成都方面之川軍能得擊破內江之雲南軍而直指瀘州則雲南軍主力即不得不拋棄攻擊重慶之目的而防禦成都方面之川軍又自四川軍方面觀之則現在重慶之兵力決非優於雲南軍故周道剛深覺重慶危急特向中央催促吳光新來援而政府亦同時電命吳光新趕早赴援正為此也要之現任集中資中方面之四川軍若能擊破內江之雲南軍而大舉南下則形勢即歸北軍有利若內江滇軍能阻止川軍使不能出內江而使其主力軍隊大舉攻擊重慶則形勢即歸雲南軍有利吾人現時所應注意之要點也

●段總理聲明國庫支絀

川湘事起各省軍防籌備較平昔更爲嚴重所需軍費甚夥日來紛紛拍電中央索款至再據國務院確息前星期五國務會議時梁財政總長與段總理面談國庫支絀中央行政經費每月籌湊維艱加以軍費浩繁實難應付等語段總理即飭令秘書廳將中央庫欵空虛情形詳爲解釋通電各省督軍望其原諒但關於緊急軍事非軍餉充足不能舉辦者則當設法通挪不在此例云

●最近之政治中心

第二次段內閣成立之初各國務員與段總理皆方針一致故國務會議儼然爲政治之中心至最近軍事緊急情形稍變所有關於軍事上之重要往來文電皆由「段總理徐次長親自處分開閣議時不過有（一番報告而各項文電皆由總理携歸私第嚴密收藏院部秘書等各項屬官不得與聞當局爲愼重軍機計此種新法或亦當然之擧也

●兩廣援湘軍進行之消息

亞東通信社消息云陳炳焜所派桂軍三營進圖湘南及桂軍四營進攻永州等情本社昨已報告惟政府方面迄未得報茲本社從各方調査桂軍已入湘境者約數千人聞與昨日報告無異此外湘邊尚有桂軍數營合計湘境湘邊之桂軍有萬人現在尙未與湘中國軍接戰但雙方均集中於賀家山一帶該處不日當有重大戰事發現云（與前項桂軍助戰獨立軍又衡山參回消息稍異確否尙俟再報）

●陸巡閱使邀請唐少川

據粵中快函所述謂巡閱使陸幹卿會與海軍司令程璧光廣東陳督軍廣西譚督軍等會商決定南方共同防守之策除各路援湘軍次第出發外邀請唐少川來桂以便磋商關于外交事宜聞陳督軍特派軍署雷參議賚帶陸使手書前往唐家灣迎迓唐氏唐已允赴桂一行與陸使會晤云云依上項情事觀之陸幹卿之發展西南問題既張武力復謀外交其志願固不在小也

●周代督皓日之通電

四川內江失守情形確係事實據熟悉川中軍事情形者均謂內江一役滇軍人數三倍於川軍且事起倉卒其失陷誠意中事無足驚異昨日（十九日）周代督通電一道報告滇軍佔據內江情形茲覓得原電錄左北京各部總次長南京長江巡閱使下關長江巡閱副使武鳴兩廣巡閱使宜昌長沙上游總司令各省除雲南督軍省長議會並轉各鎭守使各報館承德歸化張家口都統龍華甯夏護軍使均鑒滇人禍川罪狀業於元日電請大總統宣告全國在案現據內江確探滇軍自佔據縣城後即於城內大肆擄刦紳富無一倖免呼號之慘耳不忍聞又探得黃毓成在自流井方面以派兵守衛爲名襲刦大安寨避難紳富財物至七八十萬之多又趙又新飭令各縣就地籌捐派兵侵入人家乘勢擄取財物不計其數其駐紮江安軍隊幷將前清舉人口中美吊拷勒逼索銀三千兩始行釋放其他暴虐行爲指不勝屈今爲軍隊官同土匪除請大總統明正其罪實行剿辦特此電達伏惟各省長官一致聲討各法團報館主張公道口誅筆伐庶使殘暴之徒稍戢兒孫川民幸甚國家幸甚周道剛叩皓印

並聞川中各師均已赴援現滇軍在內江城內川軍在內江城外在兩軍逼處日內必有一番激戰云

●陸上將仍無覆電到京

關于平和解決湘局已由政府去電徵詢陸幹卿上將之意見惟聞條件中仍以護庇傅良佐爲前提昨曾探悉府院消息至十九日晚七時尙未接到陸公回電但政府去電扣至昨晚七時確已八小時陸公不肯承認此電於此概可見也

●日記者與某要人之談話

昨日（十八日）午後四時共同通信社記者造訪某要人即以當今之時局其問答如左

問　四川之戰況如何

答　黃毓成任意進兵截收稅欵擾害川民政府不能任其自由行動故特向唐督詰問但黃之出動原非有政治上之意味不過爲達自已之慾望而已在京川滇人士咸爲側目以府於十六日已致電唐督詢究一切二三日內如無覆電政府決取適當之處置至滇軍與川軍雖各有三師但滇軍餉械不足

問　湖南之戰況如何

答　自十四日在衡山南方戰鬪後戰局尙未開展雙方尙未到大戰時期北軍則有陳復初在第一戰綫廣西軍似未越湘境

問　龍濟光之態度如何

答　其動員確係事實惟龍與陸等本不相善其動員非爲北方亦非爲南方不過圖謀一已之利益耳

問　出兵赴歐如何

答　法使頗屬望中國出兵然在實際上出兵頗屬難事僅作爲協商國之一部分協助戰事亦政府所深望

問　非常國會之現狀如何

答　不成問題刻在廣州方面不能成事

問　聞有外國某要人會勸告段總理南北議和段總理答謂與孫文一派調和絕對不能然陸榮廷若肯披瀝誠心尙可與之調和此事確否

答　未聞此事然據予（某要人）意見陸榮廷若有調和之意其調和早已成立政府並非欲以武力解決故陸若能出適當行動則政府必爲和平解決

問　岑西林與長江沿岸各督軍共圖調停一事如何

答　各省督軍對於西南督軍之行動異常憤激迭次來電皆請速行征伐調停一事並非易事

●兩廣在湖南之兵力

據某方面所傳消息廣東之援湘軍現到韶州齊集者其兵力爲步兵六營炮兵一營至業經拔隊前抵郴州之軍迄十七日止祇步兵三營（各營之兵數不一）又廣西軍已到永州之數迄十五日止祇步兵兩營馬隊一連據該省傳來情報粵桂兩方面均因道路險阻故輸送頗形困難恐終難輸送大軍援湘而廣東方面之輸送比較廣西尤形艱難云云按衡以洪秀全時代之往迹及去歲陸使統率大兵赴湘之事實恐未必盡然姑誌之以覘厥後

●黔督覆川督電文大要

據成都來電川督周道剛特致電黔督劉顯世請其宣示態度旋得劉督軍覆電大要如左

頃奉電云藉悉川滇兩軍再啓兵戎瞻望前途曷勝遺憾本省所屬駐綦合江綦江兩方面之軍隊業已電令拔隊返黔其餘駐綦邊界之軍隊亦已電令嚴守我疆俾勿侵越惟望川黔兩省彼此互相提携益加親善云然

據國務院所傳消息駐川黔軍原來祇有三團前因川黔兩軍妥協結果業於兩星期前撤退一團其餘二團亦僅駐川貴接壤之地云

●試看川督之戒嚴令

昨據重慶來電代理四川督軍周道剛氏將四川全境宣布戒嚴令其辭令之大要如左

雲南軍盤據川省以來時逞專橫本督軍本息事寧人之懷一再容忍迭進勸告乃該軍不僅毫無悛改近且進攻內江似此妄肆蠻端蔑視法令若復優容不張撻伐將來蹂躪我川局殘害我川民不知伊於胡底茲爲保全我川省土地人民財產起見當與滇軍以干戈相見特認爲非常事變制定戒嚴律令凡我川全境均宜凜遵至于戰鬪區域當以與滇軍交戰地爲限云云

●關於湘事之雙方軍報

自零陵永州獨立後瞬及一月訖最近期間南北兩軍已開始戰鬪其戰爭情形業經報紙迭載茲復就雙方所得之軍事報告分甲乙二項披露如左

（甲）北軍報告　粵桂兩軍侵湘其所主方畧係採用梯隊進發每到一處一營分兵四隊幷派員測繪湘境形圖調査地勢設立兵站安設軍用電話其馬濟所統之武衛軍十營內設統領一員馬濟自任幫統四人爲邱渭南馬鏊卓瀛州唐紹慧軍隊多係新招募者毫無紀律惟陸裕光所率之一師係久練軍隊形式尙覺整齊所用槍枝亦參差不一現有二營乃抵衡州後路仍繼續前進日內兩軍距離至最近地點恐不免有劇烈戰爭惟我軍餉械優裕當可獲全勝云云

（乙）南軍報告　湖南第一師師長趙恒惕等致南甯陸巡閱使譚督廣州陳督軍等電據確實諜報有敵軍約一混成團由株州沿河岸向淥口前進又一混成旅由湘潭河岸向茶園鋪前進又一混成團由湘潭向湘鄉前進我對于前面之敵右翼自朱亭附近起至左翼永豐附近之間取攻分防禦某處前進之敵建藩率守備隊防守某處修梅率步兵及守備隊向某處前進據諜報有敵一支隊由醴陵向攸縣前進現在戰期緊迫我右翼攸縣方面已有守備隊防守懇迅飭粵軍桂軍分途前進以便援應又劉建藩致粵督軍電日來西路傳軍中下級軍官多與我軍聯絡響應昨常德某司令亦與我軍溝通允爲內應傳知湘軍勢不足恃紛調北軍赴援懇飭所部兼程進發趁此時機挫其銳氣否則日久相持於我恐有不利等語

●又有龍莫起兵擁護中央之謠言

日昨北京報界謠傳廣西軍隊向湖南方面出動後龍督辦濟光因乘粵省兵防之虛已於十三日起兵討伐其部下軍隊約二千餘已向欣廉方面出發同時汕頭鎭守使莫擎宇亦起兵擁護中央目下已由潮州方面進兵惠州停泊汕頭港內軍艦五艘中之三隻不知去向者大約即爲助莫之用隊進攻廣東云又載廣東電云聞惠州已於本月十二日宣言獨立表示與粵督陳炳焜脫離關係其獨立之軍隊爲廣東警衛軍前由陳炳焜胡漢民統率旋歸朱慶瀾管轄其後朱氏離粵其中之十三營復由陳炳焜節制此次獨立者即其餘之軍隊也又電云潮梅鎭守使莫擎宇於本月三日由汕頭赴香港五日在香港會晤龍濟光籌商今後之處置似已決定對於陸唐陳等概取對敵行爲其結果龍於八日離香港赴瓊州十三日即派其部下約二千從欣廉上陸一方莫氏則當其兵力悉集中於潮州惠州方面專為準備對抗陳炳焜此次惠州之獨立即係莫之動所致云

盛京時報分社擔當員鋪子新啓
何事由今…以身試法而不…逃出法網之外其手眼通天吁足畏耶…岫岩南鄉孫輔卿謹…
…無限公司　奉天行政公署街前胡同路西
…兼代辦事務所　曾相樓　張叔南　大南門裡西中華旅館間壁電話八百五十一號

▲新到洋爐子▼

各式洋爐 均屬華美 鑄造堅固 售賣價廉 此三特長

本店東華門大街 電話二二四
支店鐘樓南大街 電話二一四

總經理 奉天 **藤田洋行**

協茂盛綢緞洋貨發行

本號大連協茂盛今分奉省鼓樓北尚爲接洽進近 貴商惠顧批發各種綢緞洋貨售賣期限仍照大連規章過壹月爲限期按照月利壹分貳厘行息內外一律以昭公平恐未週知特此謹告

中國電話四百七拾六番

花柳注意

從來花柳之症其害實不可勝言倘誤投庸醫治療慣用銀粉倒提封葯等法只求當時立愈不知毒氣內閉遂來復發偏身紅斑毒攻上迫髮際脫落二目失明咽喉破爛頭痛昏沉耳內流濃鼻塌齒脫毒入肺臟咳嗽氣短言語失音毒攻下部肛門生瘡大便走血毒串入骨筋骨不遂痛移難搔日輕夜重步履艱難餘毒不淨且必染妻絕嗣其禍種劇烈之患彙難盡述然若醫治得法則毒患亦不難消除淨絕本醫士有鑒於此深爲加意搜求研究至再專以應手奏效爲宗旨無論遠年近日一切花柳染毒或經醫不效服藥無功者請到敝藥房新法調治輕者一星期全愈重者二星期除根永不再犯病好交錢以重信用此廣佈伏願患花柳者萬毋自悞也可

奉天省垣大西磚門外
英美大藥房主任侯鳳崗啓

藉屍訛詐誣控良民之惡徒

逕啓者鄙人閻玉成在俄國四海拉子開設石灰窰廠歷有年所守法安分爲華俄人等素所稔知以故俄署發給鄙人良民字據以示從優保護之意不意春際有壽光縣人張爾沂州府人嚴二赴蜜六元金溝路過胡匪刼財槍斃嚴二之弟嚴四當即報告俄署驗明屍傷追捕凶犯無何即將直隸人白紀榮拿獲在案蕭漢忠見白某事敗恐被株連赴四海拉子央其同鄉李德順與鄙人向嚴四調處完案鄙人以命盜案件關係重大未敢應允又適當嚴四在俄署掛號轉移他處該蕭某疑鄙人故意將嚴四支離不爲盡力因此懷嫌偵知嚴四等復回四海拉子未及下船遂赴俄署報告有胡匪三人帶領俄差將嚴四等一併捕獲並囑其黨羽孫蘇子爲伊作證先是俄署預押無大票者三人俄官先將該等提出命孫蘇子當面變認孫蘇子擬爲是嚴四等遂指爲胡匪及將嚴四等提訊該證反云非是【?】俄【?】以佐證【?】實同謀陷害立將嚴四當堂釋放復令俄差從蕭漢忠身邊搜出洋槍子彈等物既有凶械斷非良民遂並其大票一併扣留孫蘇子見事跡顛倒退堂遠颺該蕭某恐凶器敗露發生枝節復央李德順鄙人向俄署懇請免【?】鄙人以保護華僑起見邀同衆人爲伊承保業【?】俄官允准發還大票等物不料該伊自覺心虛【?】及【?】同畏罪潛逃至俄署案懸未結【?】伊以救白不得誣嚴不能積羞成忿遂到黑河縣【?】捏詞呈控鄙人適因友人米殿文等【?】至黑河爲錢玉麟控劉增祥【?】調停和解蕭某又乘機【?】訟誣控鄙人窩主在案鄙人業已狀訴原由並呈請道縣兩署詔會俄署調卷查閱不日公眾澈査明確必將該伊誣控之罪按法究治以懲將來至於【?】李被胡【?】害情形鄙人莫知端倪不敢忘陳謹將蕭漢忠昧良誣控之緣由登報聲明以彰惡徒而昭公理閱報諸君自有所取平矣

閻玉成謹白

請看百效神補丸之八大效力

注意 此丸係前清醫科舉人日本帝國大學醫科畢業醫學士郭【?】生處方先生醫學精通爲營口防疫院長十有餘年以此方治愈病人無數誠經驗之良方也敝堂不惜重資特購買各等貴重藥品依方精製成丸以供同好數年以來頗蒙各界歡迎凡我同胞諸君請嘗試之方知鄙言之不謬也

一補腦提神 作事過勞精神疲倦思慮太過腦力耗傷服此丸立見神效
一止嗽定喘 老人氣喘新舊咳嗽或痰喘不止不能安眠服此丸立見神效
一開胃化積 胃痛吐酸消化不良膨悶脹飽不思飲食服此丸立見神效
一止瀉鎮痛 痢疾肚瀉寒冷腹痛服此丸立見神效
一調經種子 婦女經來腹痛經血不調或子宮寒冷久不受孕服此丸立見神效
一固精強陽 男子房事過度陽痿不舉或精髓缺乏不能立嗣服此丸立見神效
一強壯筋骨 氣血虧損腰腿酸軟筋骨疼痛半身不遂服此丸立見神效
一戒除煙癮 男女鴉片烟癮或嗎啡重癮者服此丸旬日斷癮一月之後癮者能辟隔者能弭誠戒烟之良劑濟世之仙丹也

價目
每包二十九 小洋三角 每十二包 小洋三元三角 每瓶百餘丸
小洋一元五角 每大盒十二瓶 小洋十六元
欲代售者來函另訂格外公道 遠道函購者欵到貨去決無錯誤空函購買者恕不作覆

製造兼發行所 營口道署東街門牌二千三百六十號 **漢槐堂謹啓** 電話一百九十九號

各埠各城鎮藥房商店均有代售處 奉天代理處 震泰報局

花柳病 川野醫院

•痔瘡、痳疾、脚氣
▲內外兩科
▲眼疾耳鼻科

奉天大北門外東鹿店胡同
六〇六號藥及新藥設備

代理萬國儲蓄會開幕

萬國儲蓄會係中外紳商組織而成總會設上海分會立於天津倡行於內地各省而東少向無代理之處[illegible]東省人民謀經濟之【?】[illegible]得厚又[illegible]幸福則[illegible]一切在外埠者可[illegible]

九月十五日開標共計得彩者八百八十七名
茲將得大彩者列左

上海德祥銀號莫幹生【?】樂成春君葉伯希君合得二千元 上海英美烟公司赫履陶君得一千七百五十元 施必朗君得一千元 九江沙女士得八百〇四元 北京光隆李君得三百元 沈在記秀記二君合得三百元 上海羅森張君得二百元 黃守甫君得二百元 汪甲初楊雲鐸二君合得一百六十元 公平洋行來【?】得百六十元 吉林劉本鐸君得一彩 奉天【?】平何鏡波得一彩 奉天【?】武靴廠得二彩 奉天北關郭文炳得一彩 外國語學校蘇君得一彩 測量學校芦君得一彩 奉天王純生王曇紳石中美王松林各得一彩 安東孫書田得一彩

奉天小北關利記洋行謹啓

唐山啟新洋灰釘磚

小北關英商利記洋行總代理

請看柳河縣監督陳公亮功之德政

溯我柳河地處邊陲關荒未久加以邑東小金川龍崗一帶山深林密人烟稀少素爲萑苻淵藪每值青紗障起燒搶警報頻仍如火燎原殆有不可收拾之勢幸蒙我監督陳公亮功於前清時曾任柳邑稅差洞悉地方一切情形於去秋涖任後愛民似子視惡如仇外則督帶警團明定賞罰實力搜剿內則將前任積壓之案盧衷推鞫依法懲辦今夏又由原有保衛團內每團抽調精壯士著團丁各四十名計得一百八十五名分爲五隊編成清鄉保衛游擊派隊官管帶【?】要駐紮專事緝捕以補警團之不足計今一年之久迭獲巨盜奪回人票得獲槍馬不計其數法辦盜犯已達三百餘名由是則大股盜匪胆戰心寒閭閻鼠竄地面指日肅清商民未被擾害者係我監督調度有方辦理得法之所致也然我監督不但對於緝捕如此而於行政司法各方面更堪欽美如整頓學校提倡商【?】擴充農業創辦電話設立療病所孜孜圖治視公事如已事不遺餘力至受理民刑訴訟無不隨傳隨訊隨結聽斷如神案無積壓獄無冤抑此我監督行政司法聲譽之隆也商民等被澤殊深無可關揚茲繹公同集議定於陰歷九月初一日恭送匾額並議具俚語登諸報端以彰功德紹我監督久撫斯土得展經綸是則我柳邑各界【?】心香禱祝者也

柳河縣農商紳學各界公啓

資本金四千八百萬圓 拂込金三千六百萬圓 積立金貳千貳百拾萬圓

橫濱正金銀行奉天支店

奉天城內四平街
電話 日一一一番 日二二番 中 日客用五三七番 中四七一號

總行 日本橫濱

支店 神戶 東京 長崎 大阪 倫敦 里昂 紐育 香港 孟買 西德尼 布哇 喀囉喀 上海 長春 新嘉坡 安東 北京 大連 旅順 營口 遼陽 天津 鐵嶺 漢口 濟南

恭頌王所長勳績

王君聘三自任懷德警察所長以來對於所內力加整頓對地方力衛治安迨今七月間縣城高等小學學生被匪綁去四名我所長率警兜剿時值大雨施行河水陡漲此際硝王所長督隊有方衆警士甘負勞瘁之苦冒險奮勇涉水而盤柳通匪二十餘日不遺餘力身入【?】始將該票放回逐獲巨匪二名送縣嚴辦餘孽遠竄無踪商農因受良多據實登報以彰殊勳曷敢過譽也

懷德縣農商界謹具

恭頌二十九師步兵五十七旅百十三團第一營英營長德政

英君贊廷由洮南調拔防懷德適值縣境盜賊蜂起擾害不堪我營長到縣伊始席未暇暖即督隊出境協助警團力剿匪賊衆聞風破胆分頭遠竄始各斂迹還我縣境恐大部潰散不無餘孽潛伏倘乘機蠢動有碍秋收仍【?】一連梭巡四境四民賴之如是多者行商攜帶錢帳一株之柴一粒之粟【?】商供給風餐露宿處之晏然以故到處秋毫無犯商民關閭雞犬不擾當【?】紳有云不擾民者爲良將我營長庶幾近之

懷德縣商農公民各界謹具

感謝治耳靈油

鄙人雙耳膿血流患聾聵鳴二十九年適買鍾鼎氏治耳萬靈油兩瓶治之數日全愈特登報鳴謝（總售處奉天監獄署胡同鍾鼎居此藥每付大洋兩元詳載東三省公報）

海城李恒謹具

奉天老萬德堂中外馳名

▶北京總廳醫官考驗在案今蒙警察廳醫官化驗准予出售內務部註冊發給執照准售◀
▶奉天醫學研究所考驗良劑官准立案天下馳名◀

▲**世傳茸參百效丸** 此丸專治先天不足身微氣弱陰天【?】腰腿疼痛遺精滑泄過度夢遺精滑陽痿不舉精冷精滑等症每小盒一元二角大盒五元

▲**秘製止嗽一點丹** 此丹專治肺經虛弱勞傷咳嗽肺虛痰喘咳嗽帶血飲食減進睡臥不寧乾咳等症每付貳丸價洋六角

▲**神效婦科補血丹** 此丹專治婦女諸般虛症勞傷咳嗽午後發燒兩肋膨脹經水不調赤白帶下崩漏不止子宮寒冷腰腿疼痛小盒一元二角大盒五圓

▲**平胃安痛化積丸** 此丸專治男婦胃脘不舒心口疼痛五積六聚七癥八瘕遇寒即犯逆氣即發頭脹疼痛等症每付價洋五角

▲**嵩門參茸虎骨酒** 此酒專治筋骨癱木腰腿疼痛半身不遂口眼歪邪腹內寒積疼痛不止等症每小瓶四角大瓶二圓五角外城小瓶五角大瓶三元

▲**癬疥兩種龍金水** 此水早以馳名專治諸般癬疥毒無論遠年近日輕重之癬一擦斷根永不再犯每瓶價洋五角

▲**嬰科保赤聖功散** 此散專治嬰兒急慢驚風口吐涎沫抽搐不寧食積胃熱腹脹肚痛紅白痢疾結滯腹疼小兒等症並皆治之每盒二角

▲**頂上虎骨熊油膏** 此膏專貼筋骨瘫木腰腿疼痛腹內寒積小腸疝氣風寒不仁癥瘕痞塊等症每大貼五角小貼三角

▲**養心補精丸** 此丸專理心腎不交水火未濟如服以致心焦煩燥夢遺滑精形容枯瘦腰腿痠痛不但養心補精之妙品尤爲種子之良方也每盒貳兩價小洋五角言無二價

▲**秘製五寶淨毒丹** 此丹專治五淋白濁楊梅下疳魚口便毒甚至龜頭燒爛紋下燒斷等症每盒價有六角以上諸藥言無二價京奉兩號世驗良方出售百載餘年遠近馳名各省縣鎮均有代理三百餘處不洋便登若外城函購本堂承認郵費如匯兌不通隨函附來郵票並不折價支號北京前門外糧食店大街金漆牌匾爲記

本號開設奉天大南門裡路東萬德堂啓

今蒙

中法煙公司諸位善士熱心提倡救濟直隸天津各處水災允在會仙茶園試演煙牌子之電影演七日所入票資盡數充作直隸天津各地水災賑濟義金並蒙代選第一絕妙影片以壓觀者本事務所感激之餘特先期登報聲明以揚中法煙公司之高誼並望各界諸大慈善家湧躍來觀令我無數災民得霑活命之恩是爲無上拜禱者也

注意 演過七天仍收空盒換看電影 開演日期由陰曆九月初七日起至十三日止七日間 陽曆十月二十二日起至二十八日止

直隸水災賑捐事務所啓

恭頌陸軍廿八師第一百十二團張營長輔臣君德政

溝幫地當衝要伏莽時虞每屆青紗障起搶掠之案不一而足本年夏間大股胡匪兇焰彌熾溝幫商民一夕數驚閭山一帶雀符不靖士商咸有戒心人命財產朝不保夕幸而陸軍第二十八師五十六旅壹百十二團第一營營長張君輔臣帶隊游擊躬先士卒不避艱險自抵溝鎮兩月以來擒獲要犯格斃悍匪指不勝屈不逞之徒莫不氣奪色沮分竄遠颺附近居民賴以安業如輔臣營長馭軍有方部衆馴良於市面商家毫無攪擾洵可謂一方保障令聞奉令回防聊述梗槩用當口碑以留去後之思

北鎮縣溝邦子商務會謹識

恭頌興京縣知事鄒子方公德政

興京縣知事鄒公子方蒞任以來四載有餘其平素行政任勞任怨用猛用寬事不堪枚舉【?】績大可欽服者略舉一二以便週知於善人則崇之如富紳劉富銓賜以扁額是也於惡人則除之如土豪夏憲章處以極刑是也誠所謂民之所好好之民之所惡惡之者也賢哉鄒公真知事中之卓卓者也吾儕因於報端以歌其功歌曰【?】興京【?】鄒公【?】治卓著性字香心悅誠服民愛慕兮無異【?】國之甘棠願公久留斯土兮終保吾民安康今感其德以作歌兮令人悠久而不忘

興智鄉南彰黨紳民等謹頌

東三醫院

開業已經閱十星霜能知滿洲之風土日華人之體質且以親切叮嚀與醫術能新主義

奉天小西關大什字街

奉天城裏中國瀋陽信託公司廣告

啓者敝公司以信託爲專業所有資本及各種押金自應穩健存儲以堅保證之信用嗣後凡在敝公司存款者照舊生息其轉時通融貨款者必須有相當抵押如各種貨幣及有價證券等類經敝公司認可者方能酌辦否則概不應付免涉危險希亮察爲荷

本公司謹白

天和醫院

內外 產婦人小兒 眼耳鼻咽喉皮膚 花柳病各科

奉天省城小西邊門外

天壽丸

官准 註冊 黑色 老牌

▲治鴉片嗎啡癮毒最新特效藥▼

藥學士山岸勘吉先生發見創製

價目 大盒二百十粒洋一元 中盒九十粒洋五角 袋入三十粒洋二角

委嗎呼鴉民國荊棘叢生鴉片之毒薰染既深嗎啡之害浸潤更甚擧世罹雲霧之鄉【?】有爲身軀沿諸殘廢之域妻子流離多因吹蕭筋骨凋落率由刺股摧殘民命斷喪國脈其害也如此有心人可不急戒之哉況斷煙期逼明令屢申經補懲膺不遺餘力倘沈迷孽海仍履前轍非獨形骸枯槁且爲國之罪人矣豈可不愼戒之哉戒之之法若何惟服黑色天壽丸蓋戒煙之藥汗牛充棟而究其真象多係鴉嗎製成益癮增癖流毒彌深戕身奪命爲害匪細本醫士有鑑於此特加研究重開生面經歷多年遂成此藥此藥之出雖云余克苦之功天不絕人亦安知不賴諸君之福謹述厥效以備清覽如光顧之際請認明敝藥局招牌是禱

兼治 男女老少胃腸疼痛氣血虛微身体不健精神不定咳嗽不息不能安眠胃經虛弱常習夢遺筋骨麻木婦女月經不調一切病症 用法 一日一次食前服之每次自二粒至四粒溫水送下

奉天十間房大街
山岸政魯丸本舖
總發售 **山岸十全堂藥房** 電話長五五二番 振替口座大連一七一四番

本醫士自金澤醫學專門學校藥科畢業在大連滿鐵病院研究多年自信無悞所製藥品皆蒙官準諸君不棄幸常賜顧焉

各埠舖商如願代爲經理者即請函商或面議均可